



DANMARKS IDRÆTS-FORBUND
Olympisk komite

Kongres 2005

AALBORG KONGRES & KULTUR CENTER
29. september - 1. oktober 2005

Hvidbog

Fremtidsforsker i 3 dage

IDRÆT 2015

Forord

Danmarks Idræts-Forbund indbød foreninger, specialforbund, kommuner og uddannelsesinstitutioner m.fl. til 3 dage som fremtidsforskere ved Kongres 2005 i Aalborg den 29. september – 1. oktober.

I alt 450 personer benyttede sig af invitationen og deltog med en indsigt, iver og et engagement, som gjorde kongressen levende og som bidrog til en produktivitet, der ikke mindst har gjort denne hvidbog meget omfangsrig.

4 scenarier og indlæg fra eksperter var udgangspunkt for deltagernes arbejde med fokus på foreninger, kommuner og sundhed frem mod år 2015.

Hvidbogen udgør dokumentationen af dette arbejde. Det er vort håb, at hvidbogen ikke blot vil genopfriske de intensive dage i Aalborg, men at den også kan tjene til inspiration og eftertanke for de kommende års arbejde med idræt og foreningsliv.

Første del af hvidbogen (side 15-22) indeholder sammenskrivningerne, som blev præsenteret på kongressen, mens siderne 23-87 er resultatet af de enkelte gruppers arbejde, og således gengiver kongressens store mangfoldighed.

Danmarks Idræts-Forbunds bestyrelse har taget hul på at drøfte de mange bud på fremtiden. Et stærkere fokus på og samarbejde med de nye kommuner er allerede besluttet som en direkte udløber af Kongressens anbefalinger.

Rigtig god læselyst til kongresdeltagerne og andre interesserede.

Jan Darfelt
Udviklingschef

Kongres 2005
følelse
fællesskab
foreningen
kommune
funktion

Indholdsfortegnelse

Forord...□	3
Kongressens ide og ramme.....	6
Program.....	8
IFFs scenarier for Danmark og idrættens verden år 2015.....	10
Kongressens scenarier for "Idræt og sundhed" år 2015.....	15
Kongressens scenarier for "Fremtidens idrætsforening" år 2015.....	16
Kongressens scenarier for "Idræt i kommunen" år 2015.....	17
Fælles scenarie for de tre laboratorier år 2015.....	18
Kongressens scenarier for DIF, specialforbundene og foreningerne år 2015.....	19
Afstemningsresultat: Det mest ønskelige og det mest sandsynlige scenarie.....	20
Kongressens fælles anbefalinger til DIF, specialforbund og foreninger.....	22
Idræt og sundhed.....	23
Opgaveark fredag kl. 10.30 – 13.30.....	24
Opgaveark fredag kl. 14.45 – 16.45.....	25
Sundhedsdefinition.....	26
Gruppernes beskrivelser af de fire scenarier.....	27
Gruppernes gode og dårlige nyheder år 2015.....	35
Fremtidens idrætsforening.....	38
Opgaveark fredag kl. 10.30 – 13.30.....	39
Opgaveark fredag kl. 14.45 – 16.45.....	40
Gruppernes beskrivelser af de fire scenarier.....	41
Gruppernes gode og dårlige nyheder år 2015.....	53
Idræt i kommunen.....	58
Opgaveark fredag kl. 10.30 – 13.30.....	59
Opgaveark fredag kl. 14.45 – 16.45.....	60
Gruppernes beskrivelser af de fire scenarier.....	61
Gruppernes gode og dårlige nyheder år 2015.....	70
Opgaveark lørdag kl. 10.20 – 12.00.....	75
Gruppernes anbefalinger til Danmarks Idræts-Forbund.....	76
Gruppernes anbefalinger til specialforbundene.....	80
Gruppernes anbefalinger til foreningerne.....	84
Artikler.□	88
Evalueringsrapport.....	94
Deltagerliste laboratorierne.....	107

Kongressens ide og ramme

Deltagerne sættes i "fremtidsforskerens" rolle.

Torsdag:	Ekspertindlæg og fremtidsforskning som metode.
Fredag:	Arbejde i de tre laboratorier.
Lørdag formiddag:	Udarbejdelse af anbefalinger. Der arbejdes i grupper på tværs af de tre laboratorier.
Lørdag eftermiddag:	Afstemning om det mest ønskelige og det mest sandsynlige scenarie. "Forskningsråd" opkvalificerer anbefalingerne.

Deltagerne får således indsigt i fremtidsforskning som metode (med udgangspunkt i Institut for Fremtidsforsknings dialogbaserede scenarieproces) og mulighed for fordybelse inden for det valgte tema/laboratorium.

DIF, specialforbund og foreninger får et sæt anbefalinger for tiden frem mod år 2015 i hvert af de 4 beskrevne scenarier.

Torsdag

Ekspertindlæg på hvert af de tre temaer. Hvert indlæg perspektiveres af en fremtidsforsker. Foredragene er fælles for hele kongressen.

- Idræt og sundhed
v. Jens Kr. Gøtrik, medicinaldirektør i Sundhedsstyrelsen
Birthe Linddal Hansen, fremtidsforsker Institut for Fremtidsforskning (IFF)
- Idræt i kommunen
- kommunalreformens betydning for idrætten
v. Lars Løkke Rasmussen, indenrigs- og sundhedsminister
Uffe Palludan, forskningschef Institut for Fremtidsforskning (IFF)
- Fremtidens idrætsforening
v. Bjarne Ibsen, lektor, Center for Forskning i Idræt, Sundhed og Civilsamfund, SDU
Carsten Beck, Institut for Fremtidsforskning (IFF)

Fredag

Der "forskes" i 8-mands grupper i de tre laboratorier. Deltagerne har på forhånd valgt hvilket laboratorium, de vil "forske" i:

- **Laboratorium 1: Idræt og sundhed**
Laboratorieleder Birthe Linddal Hansen, IFF
96 deltagere
- **Laboratorium 2: Idræt i kommunen**
Laboratorieleder: Uffe Palludan, IFF
127 deltagere
- **Laboratorium 3: Fremtidens idrætsforening**
Laboratorieleder: Carsten Beck, IFF
177 deltagere

Lørdag formiddag

Der arbejdes i nye 8-mandsgrupper sammensat på tværs af de tre laboratorier.

Gruppernes opgave er at udarbejde et sæt anbefalinger til:

- DIF
- Specialforbundene
- Foreningerne

Hver gruppe er tildelt 1 af de 4 scenarier inden for hvilket, de skal opstille min. 2 anbefalinger til hhv. DIF, specialforbundene og foreningerne.

Der er ca. 12 grupper, der arbejder med hvert scenarie.

Lørdag eftermiddag

Afstemning om hvilket af de kongressens 4 scenarier, der er:

- Det mest ønskelige
- Det mest sandsynlige

Et ekspertpanel diskuterer og opkvalificerer herefter kongressens anbefalinger primært i det mest ønskelige scenarie.

Ekspertpanelet består af: Billy Adamsen, direktør Rødovre Mighty Bulls, Aksel Beckmann, formand Dansk Bord-Tennis Union, Henrik H. Brandt, direktør, Idrættens Analyseinstitut, Lotte Kiærskou, tidl. landsholdsspiller håndbold, Kurt Klaudi Klausen, professor, Institut for Statskundskab, SDU og Bente Klarlund Pedersen, professor, overlæge, dr. med. Rigshospitalet. Ordstyrer: Jens Gaardbo, journalist.

Faglig tilrettelæggelse

Nina Bundgaard, Torben Bundgaard, Helle Carlsen, Søren Gøtzsche, Steen B. Hansen, Casper Hollerup, Hanne Sejer, Marianne Bender og Camilla Kruse i samarbejde med forskningschef Carsten Beck, Institut for Fremtidforskning.

Program

Torsdag den 29/9

- Kl. 13.00 – 13.15 **Åbning**
Kai Holm, formand, Danmarks Idræts-Forbund
- Kl. 13.15 – 14.00 **Stand-up**
Sebastian Dorset, stand-up-komiker
- Kl. 14.10 – 15.25 **Fremtidsforsker i 3 dage – ide og metode**
Carsten Beck, forskningschef, Institut for Fremtidsforskning (IFF)
- Megatrends**
Carsten Beck, forskningschef, IFF
- Kl. 15.25 – 15.55 Kaffe/te
- Kl. 15.55 – 16.55 Idræt i kommunen - kommunalreformens betydning for idrætten**
Lars Løkke Rasmussen, indenrigs- og sundhedsminister
Uffe Palludan, forskningschef, IFF
- Kl. 17.00 – 18.00 **Idræt og sundhed**
Jens Kr. Gøtrik, medicinaldirektør, Sundhedsstyrelsen
Birthe Linddal Hansen, fremtidsforsker, IFF
- Kl. 18.00 – 19.30 Spisning
- Kl. 19.30 – 20.30 **Fremtidens idrætsforening**
Bjarne Ibsen, lektor, Center for Forskning i Idræt, Sundhed og Civilsamfund, Syddansk Universitet
Carsten Beck, forskningschef, IFF
- Kl. 20.30 – **Idræt med og uden sved – inkl. 3. halvleg**

Fredag den 30/9

- Kl. 09.00 – 10.15 **Fire scenarier for Danmark og idrættens omverden 2015**
Birthe Linddal Hansen, Uffe Palludan og
Carsten Beck, IFF
- Kl. 10.15 – 13.30 **Arbejde i de tre laboratorier**
inkl. kaffe/te
og frokost
- Diskussion af de fire scenarier med udgangspunkt i det enkelte laboratorietema:
- **Idræt og sundhed**
Laboratorieassistenter: Birthe Linddal Hansen, IFF, m.fl.
 - **Fremtidens idrætsforening**
Laboratorieassistenter: Carsten Beck, IFF, m.fl.
 - **Idræt i kommunen**
Laboratorieassistenter: Uffe Palludan, IFF, m.fl.
1. runde: Vælg to af nedenstående foredrag (ingen tilmelding).
Kl. 13.30-14.00 Læs mere om hvert foredrag på www.difkongres2005.dk
2. runde:
- Kl. 14.15-14.45
- a) **Idræt og sundhed – for lidt eller for meget?**
Michael Kjær, professor, overlæge, dr. med.
 - b) **Idræt og livskvalitet**
Kim Jensen, cand. psych. og idrætspsykolog
 - c) **Idræt med forbehold**
Henrik Dahl, sociolog, udviklingschef, Advice Analyse og Strategi
 - d) **Idræt, krop og bevægelse i fremtiden**
Mette Frederiksen, MF, Socialdemokraterne
 - e) **Kommunal idrætspolitik – hvilke opgaver løser idrætsrådene?**
Lise Pedersen, bestyrelsesmedlem, Samvirkende Idræts-Foreninger Aalborg (SIFA)

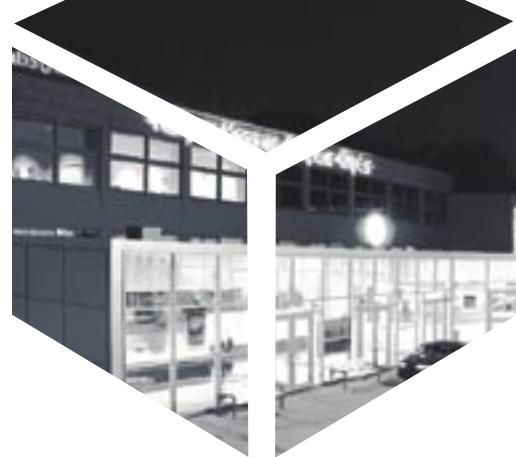

- f) **Hvordan sikres den lokale indflydelse i storkommunerne?**
Kurt Smidt, fritidskonsulent, Ribe Kommune
- g) **Idræt og daginstitutioner**
Ole Eliassen, seminarielektor, Peter Sabroe Seminariet
- h) **Foreningsidrættens vilkår i Danmark**
Morten Mølholm Hansen, kommunikationschef, DIF
- i) **Nye teknologier i idrætsforeningen**
Steen B. Hansen, formand, Boldklubben Fremad Valby
- j) **Forening og kommune i samspil om forebyggende indsatser**
Lars Kruse, konsulent, Danmarks Idræts-Forbund

- Kl. 14.45 – 18.30 **Arbejde i de tre laboratorier**
inkl. kaffe/te Opstilling af profiler inden for laboratoriets tema.
- Kl. 18.30 – 20.00 Spisning
- Kl. 20.00 – 21.00 **'Champions'**
Uppercut Danseteater

Lørdag den 1/10

- Kl. 08.45 – 09.10 Musikalsk opvarmning til fremtidens profiler**
Nicolai Holmboe, musikalsk coach
- Kl. 09.10 – 10.10 **Fremtidens fire profiler** inden for
 - Idræt og sundhed
 - Fremtidens idrætsforening
 - Idræt i kommunen
 Birthe Linddal Hansen, Carsten Beck og Uffe Palludan, IFF
- Kl. 10.10 – 12.00 **Opstilling af anbefalinger**
Inkl. kaffe/te På tværs af de tre laboratorier opstilles anbefalinger til
 - Danmarks Idræts-Forbund
 - Specialforbund
 - Foreninger
- Kl. 12.00 – 13.30 Frokost
- Kl. 13.30 – 14.00 **Afstemning om scenarier – det mest sandsynlige og det mest ønskelige**
Carsten Beck, IFF
- Kl. 14.00 – 14.45 **Peter Bastian med bulgarsk orkester**
Starring: Nikola Jankov, klarinet, og Ivanka Bogdanova, sang
- Kl. 14.45 – 15.00 Kaffe/te
- Kl. 15.00 – 16.45 **'Forskningsråd'**
Anbefalingerne forelægges forskningsrådet:
 - Billy Adamsen, direktør, Rødovre Mighty Bulls
 - Aksel Beckmann, formand, Dansk BordTennis Union
 - Henrik H. Brandt, direktør, Idrættens Analyseinstitut
 - Lotte Kiærskou, tidl. landsholdsspiller i håndbold
 - Kurt Klaudi Klausen, professor, Institut for Statskundskab, Syddansk Universitet
 - Bente Klarlund Pedersen, professor, overlæge, dr. med, Rigshospitalet
 Ordstyrer: Jens Gaardbo, journalist
- Kl. 16.45 – 17.00 **Afslutning**
Kai Holm, formand, Danmarks Idræts-Forbund
- Kl. 19.00 - **Kongresfest**
Middag, underholdning og dans
Festtale v. kulturminister Brian Mikkelsen

IFF's scenarier for Danmark og idrættens omverden år 2015

Udarbejdet af Birthe Linddal Hansen, Uffe Palludan og Carsten Beck, Institut for Fremtidsforskning

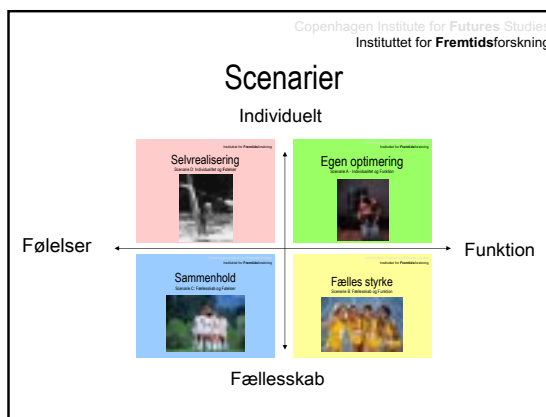
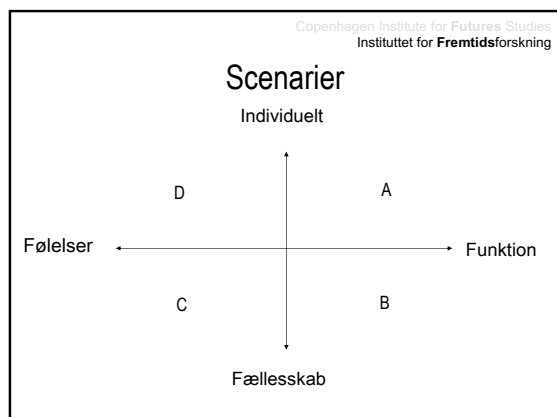

Copenhagen Institute for Futures Studies
Institut for Fremtidsforskning

Egen optimering

Scenarie A - Individualitet og Funktion

Copenhagen Institute for Futures Studies
Institut for Fremtidsforskning

Egen optimering

Scenarie A - Individualitet og Funktion

Tidsånd: Mig først
Rationalitet er godt - vi måler og vejer
Tillid til fakta og viden
Jeg tror på erfaring
Teknologi er uudværligt
Den stærkeste overlever

Mennesket: Jeg skaber selv mit succesfulde liv
Kropsdyrkelse
Medicinførstærket normalitet
Mit liv, min lykke og mit helbred er mit eget ansvar
Jo mere perfekt og smuk, jo bedre
Singelkultur
Optimering via forbrug

Copenhagen Institute for Futures Studies
Institut for Fremtidsforskning

Egen optimering

Scenarie A - Individualitet og Funktion

Det offentlige: Effektiv servicestat
Vi betaler mindre i skat
Støtter kun de reelt trængende
Privatisering er godt
Begrænset offentlig service, kun for de svageste
Noget for noget

Markedet: Får stadig større magt
Ingen lukkelov
Sponsorering er OK
Brugerbetaling er stadig mere udbredt
Forsikringsordninger er et must
Arbejdspladsen fylder meget i mit liv

Copenhagen Institute for Futures Studies
Institut for Fremtidsforskning

Egen optimering

Scenarie A - Individualitet og Funktion

Økonomi: Jeg tjener selv alle mine penge
De rige bliver rigere – de fattige fattigere
Penge følger individet
Jeg betaler mig fra ansvar
De, der ikke har råd, må blive hjemme eller arbejde mere

Fritid: Jeg har meget, jeg skal nå
Tid er en ressource
Jeg bruger min fritid på mig selv
Aktiviteten er i centrum
Jeg har primært fritidsinteresser for at dygtiggøre mig
Jeg har pligt til at videreudvikle mig
Jeg foretrækker fleksible rammer for mit fritidsliv

Idræts eks.: Jeg løber maraton for at sikre min grundform og blive bedre

Fælles styrke

Scenarie B: Fællesskab og Funktion



Fælles styrke

Scenarie B: Fællesskab og Funktion

- Tidsånd:** Vi løfter bedst i flok
Solidaritet er nødvendigt
Massebevægelser og netværk
Global og lokal
Mening fremfor overflade
Vi stiller krav til hinanden
- Mennesket:** Borger før forbruger
Vi har travlt med at opnå resultater
Vi vælger fællesskab i forhold til fællesskabets indhold
Vi elsker de venner, der ligner os
Interesse-fællesskaber
Evner forpligter

Fælles styrke

Scenarie B: Fællesskab og Funktion

- Det offentlige:** Velfærdsydelse til de trængende
Velfærdsstaten finansierer målbare resultater
Velfærdsstaten understøtter det "gode og effektive" civilsamfund
Høj offentlig service for nogen
Skaber kampagner for et bedre liv
Public service
- Markedet:** Regulerede markeds kræfter
Må gerne løfte civilsamfundsopgaver
Skal understøtte et sundt og godt liv
Reguleret reklame og sponsorvirksomhed
Bruger betaling er OK, nogle gange
Arbejdspladsen er vigtig for fællesskabet

Fælles styrke

Scenarie B: Fællesskab og Funktion

- Økonomi:** Vi vil gerne betale for det fælles bedste
Vi bruger ikke kun penge på os selv
Skat er OK, hvis vi får noget igen
- Fritid:** Vi mødes om en aktivitet
Vi vil noget med vores fritidsliv
Kollektivismen blomstrer
Et godt foreningsliv er vigtigt for samfundets sammenhængskraft
Sammen bliver vi bedre
Vi vil noget med vores fritidsaktivitet
- Idræts eks:** *Vi løber maraton for sammen at skabe resultater til klubben*

Sammenhold

Scenarie C: Fællesskab og Følelser



Sammenhold

Scenarie C: Fællesskab og Følelser

- Tidsånd:** Vi elsker vores stamme og lokalmiljøet
Vi priser det lokale, nationale, velfærdsstaten
Vi elsker vores by, vores hold, vores klub, vores mascot
Den gode historie, branding og traditioner giver mening
Solidaritet tæller højere end solopræstationer
Masse fremfor elitær
Vi har fælles projekter - fælles religion
Vi elsker at høre til og stå sammen under fælles fane
- Mennesket:** Det nære, familien, vennerne, parforholdet og børnene er i fokus
Vi vil gerne ligne de andre
Vi hygger os i fællesskab med de andre
Vi kan lide fester
Alle mennesker har en værdi

Sammenhold

Scenarie C: Fællesskab og Følelser

Det offentlige:

Skandinavisk velfærdsmodel
Velfærdsstaten er populær
Udligningsordninger
Frihed til mangfoldigt civilsamfund
Velfærdsstaten finansierer (uden krav)
Høj offentlig service
Lokalt demokrati

Markedet:

Markedet har frie rammer
Vi tilhører forbrugsfællesskab
Sponsorering er OK
Skaber muligheder
Arbejdet må ikke fylde mere end højest nødvendigt
Civilsamfundet må gerne støttes af markedet,
-men civilsamfundet må ikke overtages af markedet

Sammenhold

Scenarie C: Fællesskab og Følelser

Økonomi:

Penge er ikke vigtigt
Vi bruger dem, vi har
Vi bidrager efter evne
Brugerbetaling er ikke acceptabelt

Fritid:

Forenings-Danmark har gode vilkår
Mennesket har det bedst i fællesskab
Vi mødes og hygger os i vores fritid
Det sociale er vigtigere end selve aktiviteten
Vi vil opleve sammen
Vi bidrager gerne til fællesskabet

Ildræts eks:

Vi løber maraton for at være sammen og have det sjovt

Selvrealisering

Scenarie D: Individualitet og Følelser



Selvrealisering

Scenarie D: Individualitet og Følelser

Tidsånd:

Hedonisme
MIG MIG MIG
Meningen med livet finder jeg selv
Frihed fremfor tryghed
Livet skal være rart og sjovt - Livet er en "temafest"
Jeg sampler (sammensætter selv) det fede liv
Individuel religiøsitet er OK

Mennesket:

Er forbruger
Jeg har tid til mit fritidsliv
Jeg vælger selv: min identitet - min subkultur
Jeg praler gerne med mine oplevelser
Jeg hader systemer og begrænsende regler
Kroppen er mit tempel
Individualiseret solidaritet

Selvrealisering

Scenarie D: Individualitet og Følelser

Det offentlige:

Velfærdsstaten er til for mig
Blander sig ikke i borgernes liv
Frihed frem for alt - frit sygehusvalg, frit skolevalg, frit?
Velfærdsstaten giver individet frie og mere lige muligheder
Forstår den enkelte

Markedet:

Forbrugerkultur - alt kan købes for penge, *men penge er ikke alt*
Lukkeloven må ikke begrænse mig
Jo flere penge, jo flere muligheder
Personlig sponsorering
Godhed er også et marked
Markedsfinansieret filantropi

Selvrealisering

Scenarie D: Individualitet og Følelser

Økonomi:

Jeg er rig og bruger gerne mange penge på mig selv
Penge = oplevelser
Pengene kommer af sig selv før eller siden
Alle har råd til noget

Fritid:

Fritiden er meget vigtig for mig
Balance
Mit fritidsliv er en buffet af muligheder
Jeg realiserer mig selv i mit fritidsliv
Jeg vælger selv hvem jeg vil lege med
Oplevelser, mangfoldighed, rejser og temafester

Ildræts eks:

Jeg løber maraton på den kinesiske mur, for at realisere mig selv



Kongressens beskrivelser af de fire scenarier

Scenarier for "Ildræt og sundhed" år 2015	side 15
Scenarier for "Fremtidens idrætsforening" år 2015	side 16
Scenarier for "Ildræt i kommunen" år 2015	side 17
Fælles scenarier for de tre laboratorier år 2015	side 18
Scenarier for DIF, specialforbundene og foreningerne år 2015 på baggrund af scenarierne fra de tre laboratorier. ...□	side 19

Scenarierne er en sammenskrivning af arbejdet fra grupperne.

Samtlige scenariebeskrivelser fra de enkelte laboratorier findes senere i hvidbogen (side 23-69).

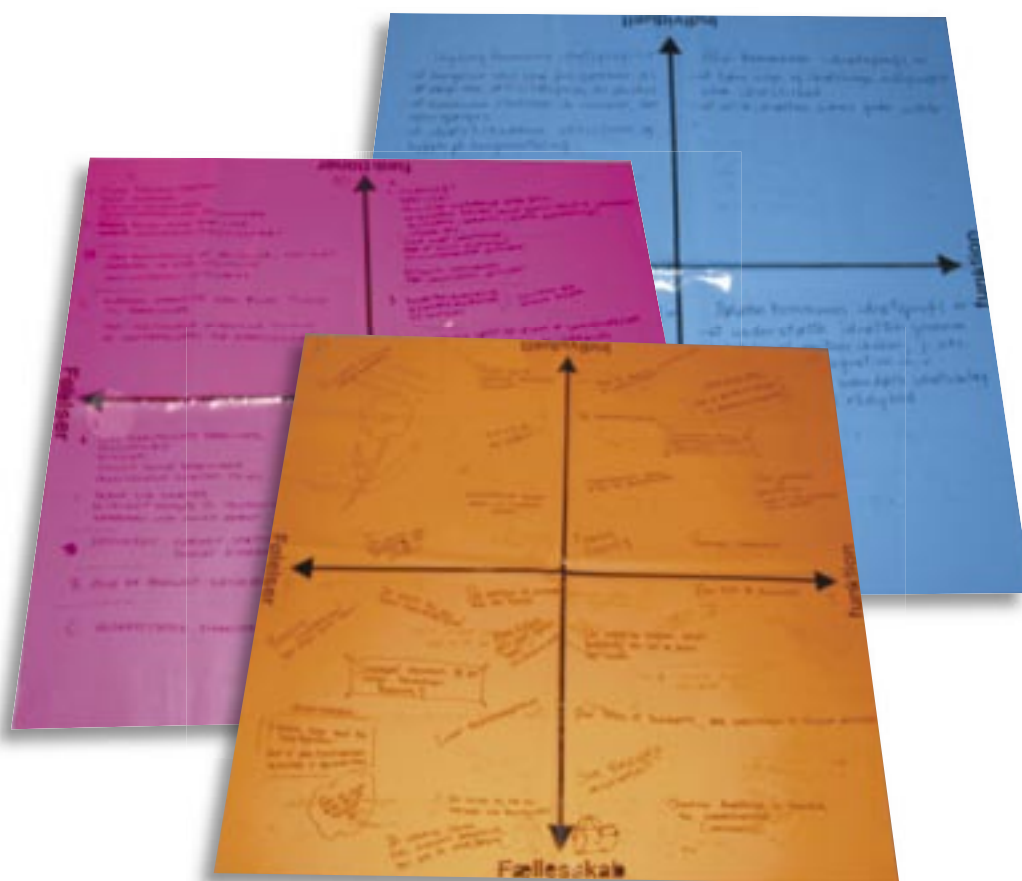

Alle 4 scenarier - Sundhed

- Sundhed definerer jeg selv - *Jeg er fed, hvis det passer mig*
- Ingen defineret sundhedspolitik
- Jeg dyrker lystbetonet idræt
- Jeg vagabonderer globalt i idræts- og sundhedstilbud
- Jeg har fokus på personlig velvære og indre balance-mental idræt
- "Religiøs sundhed"
- Fuck landsholdet – *idræt skal være individuelt*
- For mig er oplevelsen i fokus, sundhed er sekundært
- Risikofyldt idræt er lige mig, jeg forsikrer mig ud af det
- Selvrealisering er sundhed for mig
- Doping er attraktivt for mig
- Eksponering fremfor sundhed – *ekstrem sport og selvrealisering*

Individuelt

- Sundhed er mit personlige ansvar
- Jeg fremmer mine præstationer via functional food og medicin
- Jeg checker hele tiden min sundhedstilstand via chips
- Jeg lader mig sundhedsovervåge, fordi det kan betale sig for mig
- Sundhedsfremmende adfærd måles og belønnes
- Jo sundere gener, jo sundere vaner - jo bedre muligheder
- Sundhed kan købes af de, der har råd
- Fleksibel individuel idræt – *Motionen sker også alene og hjemme*
- Personlig "coaching" i idrætten, på nettet, etc. – *medicinalkonsule*
- Jeg opnår sundhed, arbejde, status, venner og lækker krop via idræt og fysisk aktivitet
- Jeg kræver idræt og sundhed som personalegode
- Jeg spiser kospiller for optimering

Følelser

- Sundhed er et fælles ansvar
- Fællesskab og accept er sundhed
- Mental sundhed i fokus
- Der er plads til alle, alle er lige gode
- Vi dyrker idræt for at være sammen – ikke for at være sunde
- Aktivitetsudbud for alle – *sunde oplevelser*
- Større rummelighed i forhold til sundhedsideal
- Vi er sunde når vi har det godt og hyggeligt sammen - *3. Halvleg er vigtigst*
- Vi bygger selv vores hal og vi laver selv vores mad
- Livskvalitet fremfor livslængde - *Vi skaber liv til år, ikke år til liv*
- *Vi er usunde, hvis det føles godt*
- Medicin er kun til de syge

Sundhed er et fælles ansvar, det offentlige og arbejdspladsen sætter rammerne

Sundhed har toprioritet for samfundet

Globalt dekret om sundhedsstandarder

Sundhedsmiley (off. belønning til sundhedsfremmende fællesskaber)

Ansvar for hinandens sundhed, fordi vi har fælles mål

Sundhed via holdidræt – *Vi er sunde sammen*

Sundhed gennemsyrrer samfundet

Specialiseret træning med henblik på en funktionel krop

Fællesskab

Funktion

B

D

A

C

Alle 4 scenarier - Foreningen

- A: FC-oplevelse; events; mode-idræt; ekstrem sport; zapperforeninger; pay and play; fri tilmelding; turisme/sport;
A: Projektorganisation afløser forening
A: Globalisering
B: Ikke mange
B: kortvarigt; ad-hoc;
B: Professionelle instruktører
C: kun begrænset støtte – Elite/ branding af kommune
C: Skattefradrag for ”kontingent”
C: Kommunalt oplevelsestilskud målt pr. adrenalinniveau

Følelser

Individuelt

- A: Købesport, Marked, Forretning; stramt styrede koncepter, firmaidræt; Idrætsforeningen som ”butler”; ”cybertræner”; Nettet afgørende faktor; varedeklaration; livstilscenter
A: Kortsigtet tilbud
A: Individuelle behov;
A: Serviceminded i forhold til tid;
B: Få frivillige – Fremme karriere; cv-orienteret
B Stræbsomme forældre
C: Egenfinansiering cost benefits overvejelser;
C: Alene elitetilskud; Udlicitering af sundhedsopgaver
C: Privatiserede anlæg og haller

Funktion

- A: Bredde orienteret; Stammebegreb/klassiske dyrer; flerstrengt; familie; lokalforankring; sociale aktiviteter; ”ekstrem demokrati”
A: Sports lignende aktiviteter (Billard etc.)
A: Sammenhold og fællesskab under demokrati
A: Mødes primært i virkeligheden og IKKE i cyber-space
A: ”Retro- foreninger”
B: Alle er frivillige – det ligger i generne – familiebaseret (fra vugge til krukke)
B: de ældre
C: Offentlige tilskud til alle former for aktiviteter; gode anlæg;
C: Stor fokus på foreninger og idræt fra kommunen

Fællesskab

- A: Klub-idsjæl; Mange aktiviteter udover kerne aktivitet; Kvalitet afgørende; Idé bestemte; Aktivitetsbestemt; Resultatorienterede; Socialt ansvar; Professionelle overbygninger
A: Partnerskaber kommuner/andre organisationer
A: Du ved hvad du får; Du ved hvad du skal give!
B: Idsjæle; Ejerskab; Kompetent; Veluddannede; løfter bedst i flok; Ambition på foreningens vegne
B: Outsourcing
B: Fagligt kompetente evt. Professionelle/lønnede trænere -
C: Forpligtende partnerskaber
C: Målbare kriterier

Alle 4 scenarier - Kommunen

- Brugerbetaling og sponsorering/private skadesforsikring
- Offentlige anlæg mod betaling
- Branding "oplevelseskultur og events"
- Idræt på markedsvilkår (breddeidræt = frit initiativ)
- Kommunen udbydes rammer, der ønskes
- Kommuner er i krise
- Kommunen søger at løse et behov
- Foreninger bliver event-bureauer, kommunen køber stjerner
- Kommunen støtter de enkeltes behov f.eks. løbestier
- Stor mobilitet – ingen lokalidræt
- Kommuner samarbejder med private udbydere

Følelser

- Integrationsproblemer løses aktivt af kommunen
- Familieidræt i højsædet. Ingen eliteidræt
- Stor off. finansiering. Ingen kommercielle udbydere
- Lokalområdet sikres faciliteter gennem decentralisering
- Bred idrætspolitik (skole, integration, børnesundhed)
- Fællesskab i højsædet. Lige og fri adgang til idræt
- Kommuner opstiller rammer og støtter foreninger i at løse problemer
- Kommunen brander sig på det lokale idrætsliv
- Frivilligt lederarbejde giver prestige
- Folkeoplysning i centrum
- Selvorganiserende idrætsråd
- Socialt netværk

Individuelt

- Brugerbetaling. Så få offentlige kr. som muligt
- Sundhed- og sociale opg. udliciteres
- Idrætten skal passe sig selv
- Ingen behov for samarbejde mellem idrætsforeninger
- Foreninger forsvundet – alt er kommercielt – ingen konflikter
- Elitemiljø støttes og brander kommunen
- Kommunen er katalysator for private initiativer
- Sundhed er den enkeltes ansvar
- OPP finansierer faciliteter
- Kommunale kontrakter med idræt for sociale grp.
- Udlicitering af skoleidræt til fitnesscentre

Funktion

- Off. Støtte til foreninger – mindre brugerbetaling
- Stimulere partnerskaber. Løfte sundhed/sociale opg. fælles
- Branding: aktivt idrætsliv med socialt engagement
- Bredde og elite
- Ingen selvorganiseret idræt. Kommercielle udbydere lukker
- Fælles kultur og idrætspolitik
- Særlig støtte til Social, Sundhed, Integration
- Nærhedsprincip
- Idræt integrerer nye kommuner
- Vidensdeling og samarbejde imellem foreninger
- Demokratisk foreningsstruktur fastholdes
- Kommunal konsulentbistand og resultatkontrakter

Fællesskab

A

B

C

D

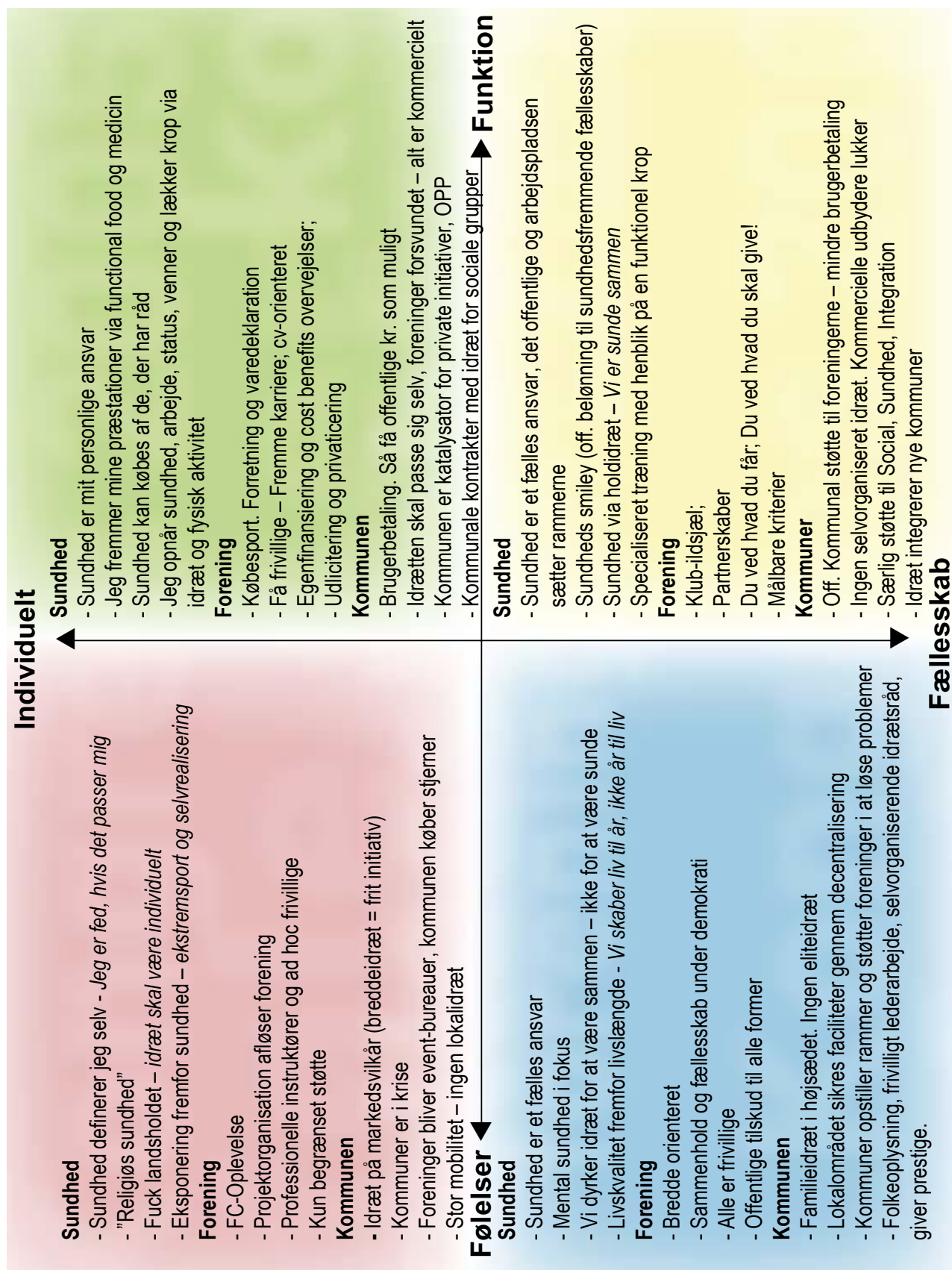

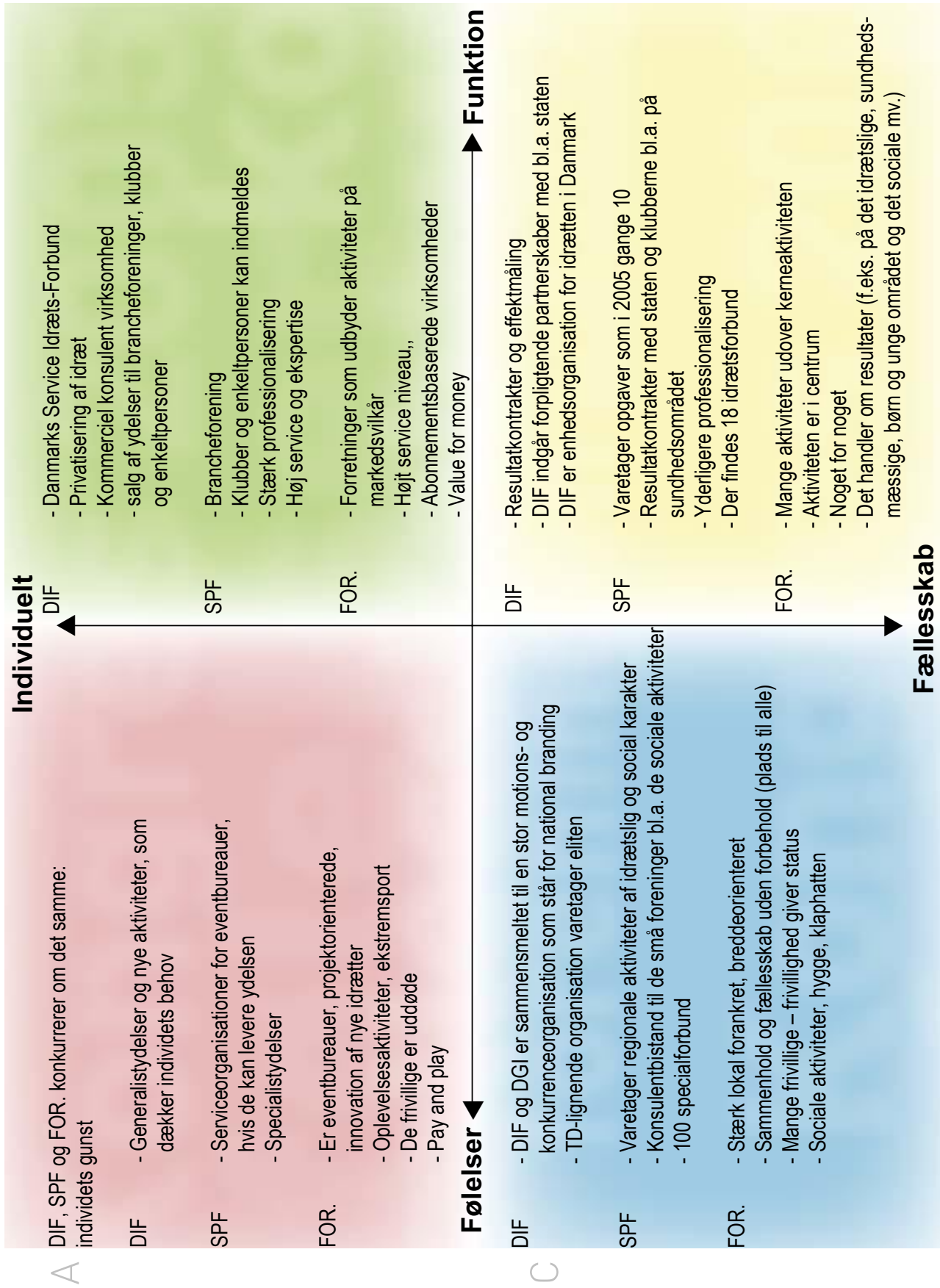

Afstemningsresultat

- Det mest ønskelige scenarie og
- Det mest sandsynlige scenarie

Fremtidssforsker i 3 dage
IDRÆT 2015

Stemmesedd

Det mest
ønskelige
scenarie er

A

B

C

D

Fremtidssforsker i 3 dage
IDRÆT 2015

Stemmeseddel

Det mest
sandsynlige
scenarie er

A

B

C

D

Afstemningsresultat

- Det mest ønskelige scenarie og
- Det mest sandsynlige scenarie

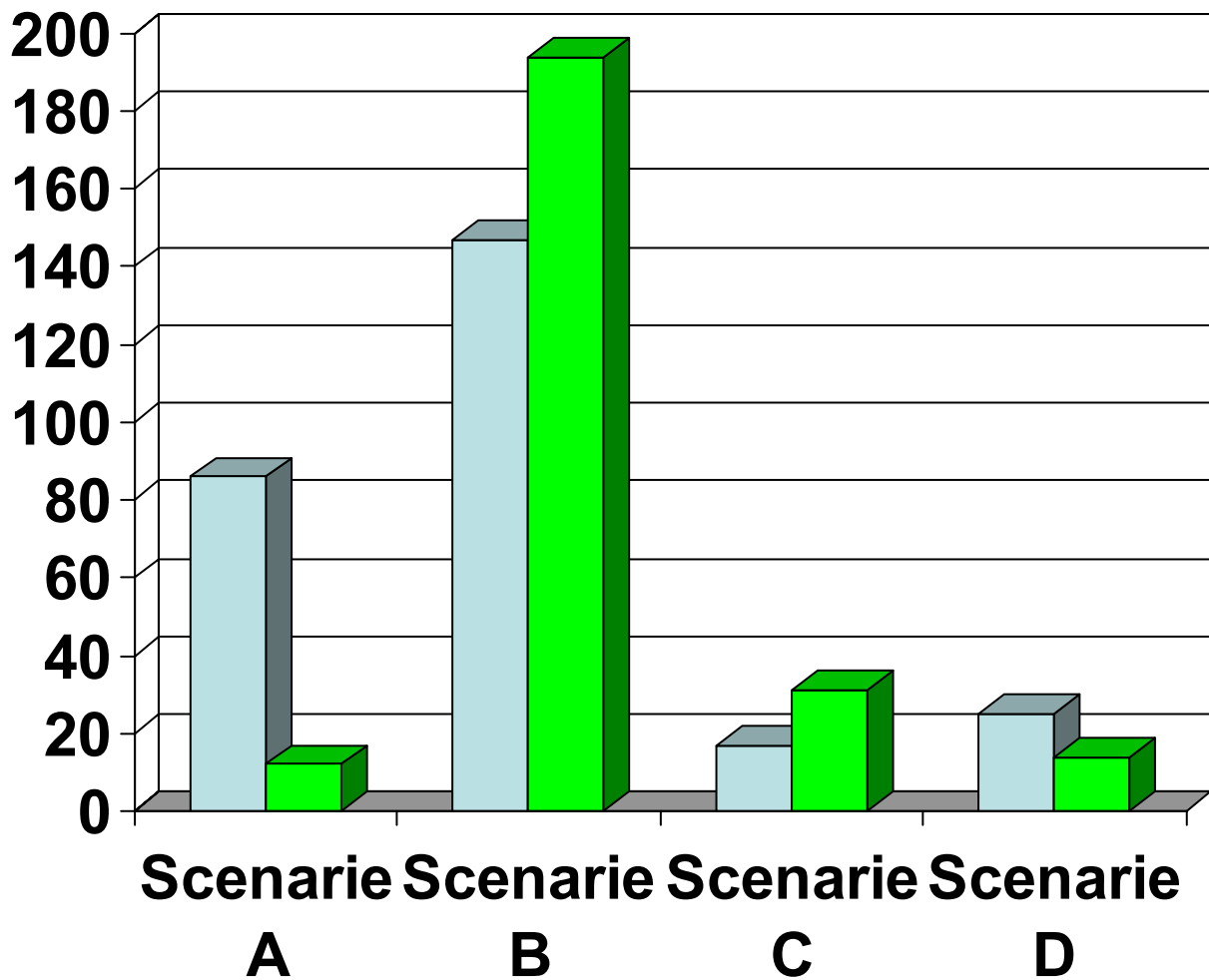

Kongressens fælles anbefalinger til DIF, specialforbund og foreninger

Redigeret og sammenskrevet udgave af kongressens anbefalinger. Samtlige anbefalinger fra de enkelte grupper findes senere i hvidbogen (side 76-87).

B

Anbefalinger til DIF, Specialforbund og Foreningerne

Individuelt	
<p>DIF - DIF skal oprette og drive en international uddannelse på akademi niveau for trænere, ledere og udovere (kortvarig uddannelse med EU-certificering) – globalisering</p> <p>- DIF skal være brancheforening/organisation for multisportscentrene</p> <p>SPF - Idébank og sparringspartner for foreningerne ved udviklingsprocesser</p> <p>- SPF skal tænke deres spidskompetencer ind i totaloplevelser</p> <p>- SPF er en serviceorganisation som produktudvikler ydelser til foreningerne på 100% brugerbetaling</p> <p>FOR. - Omdan foreningen til en forretning med oplevelsesprodukter</p> <p>- Slank foreningsledelsen til en lille omstillingsparat direktion</p> <p>- Udfas kontingentmodellen og indfør pay and play</p> <p>- Gå over til lønnede projektmedarbejdere</p>	<p>DIF - For at optimere resultatstigning iht. resultatkontrakter med storkommuner og staten skal DIF og DGI fusionere i en ikke-politisk serviceorganisation</p> <p>- DIF skal specialisere og reorganisere sig som DIF koncern (med adm. dir og direktion) samt bestyrelsen udenfor daglig drift.</p> <p>SPF - Skal kunne drive en professionel elite/elitelige</p> <p>- Da SPF forandres til brancheforeninger skal de konstant optimere deres viden på deres specialfelt så de konstant kan tilbyde markedets bedste rådgivning og uddannelsesforløb</p> <p>- Organisere jer i større enheder med rådgivning og uddannelse som primære opgaver</p> <p>FOR. - Omdan foreningen til en forretning med optimeringsprodukter</p> <p>- Indfør brugerbetaling med klippekort</p> <p>- Brug teknologi til individuel feedback</p>
<p>Følelser</p> <p>DIF - Brande foreningsbegrebet og frivillighedsbegrebet</p> <p>- Skal arbejde hen i mod at blive folkelig og jordnær (fladere struktur med direkte valg fra foreningerne til topledelsen og udvalg).</p> <p>SPF - Koordinering af årlige "landstævneaktiviteter"</p> <p>- SPF gruppere sig og samarbejder om udvikling og drift af regionale aktiviteter (Motion/familie og konkurrencer)</p> <p>- At optagelseskriterierne revideres således at flere idræts og motions aktiviteter kan opnå medlemskab. Sloganet er: "Specialforbund for alle"</p> <p>FOR. - Gør foreningen til et kulturelt centrum</p> <p>- Flerstrengethed er målet</p> <p>- Søg partnerskab med kommunen m.fl.</p> <p>- Fokuser på lokalområdet og familievenlighed</p>	<p>Funktion</p> <p>DIF - Nedsæt strukturudvalg for idrætten med rep. fra alle idrættens interessenter med formål at opnå en enhedsorganisation</p> <p>- DIF skal indgå partnerskab med staten og andre interessenter til fordel for idrætten</p> <p>SPF - Begynd samarbejdet med kommuner med henblik på sundhedsprojekter (resultatkontrakter)</p> <p>- Igangsætte en SPF-reform (som en kommunalreform for at kunne løfte fremtidige opgaver på sundhedsområdet)</p> <p>- Leverer uddannelses/udviklingsydelser, der sikrer foreningen mulighed for at være med.</p> <p>FOR. - Opkvalificer idsjælene og målret visionen</p> <p>- søg samarbejde og partnerskab med kommunen, andre foreninger og idrætsråd</p> <p>- Udbyd aktiviteter til hele familien</p>

D

C

Laboratorium 1 Idræt og sundhed



De enkelte gruppers besvarelser.
Hver bullet (•) markerer svarene fra én gruppe.

Laboratorium 1

Idræt og sundhed



Fredag kl. 10.30-13.30

Velkommen til år 2015

I er nu i år 2015, og I er blevet præsenteret for fire bud på hvordan Danmark ser ud her i 2015.

Inden I kaster jer ud i opgaverne: Brug 10 minutter på at præsentere jer for hinanden.

Opgave 1 (80 - 90 minutter)

Diskuter kort de fire scenarier. Derefter skal I med jeres egne ord beskrive, hvordan idrætslivet ser ud i de fire scenarier her i 2015. Da I sidder i sundhedslaboratoriet, skal I også overveje, hvilken rolle sundhed spiller i idrætslivet.

Som inspiration til debatten er I velkomne til at bruge den udleverede tegning af forskellige livsstilsgrupper. I er også meget velkomne til at tænke på andre grupper i samfundet.

A. Hvordan ser idrætslivet ud i de fire scenarier her i år 2015?

Klubben

Idrætsgrenen

Aktiviteten

Lokalerne

Idrætsudøveren (livsstilsgrupperne)

Det sociale

Rejser

Finansiering

Etc.

(Diskuter, formuler og noter på de gule papirduge)

B. Hvordan forholder man sig til sundhed i de fire scenarier?

(Diskuter, formuler og noter på de gule/orange papirduge)

Opgave 2 (30 - 40 minutter)

Beskriv i hvert af de fire scenarier en nyhed som trækker overskrifter i medierne her i år 2015. Nyhederne skal relatere sig til idrættens og sundhedens verden. Nyhederne må gerne være ekstreme set med "2005-øjne". Der skal både være negative og positive nyheder.

Nyheden skal formuleres som en overskrift – dvs. en kort sætning på max. 10 ord.

Skemaet med nyhederne afleveres til en laboratorieassistent senest kl. 13.30.

Laboratorium 1

Idræt og sundhed



Laboratorium 1
**Idræt
og sundhed**

Fredag kl. 14.45 – 16.45

Velkommen til år 2015

Opgave 3 (1 ¾ time)

Formulering af sundhedsprofiler 2015 til de fire scenarier

Skriv på dugene (lav kladde først på papirdugene)

A. Diskuter først følgende spørgsmål i forhold til de enkelte scenarier:

- Hvad mener samfundet om sundhed?
 - Hvem har ansvaret for sundheden?
 - Hvordan bliver man sund?
 - Hvordan er klubbens holdning til sundhed?
 - Hvordan praktiserer man sundhed i klubben?
 - Sammenhængen mellem sundhed og idrætsliv generelt?
 - Teknologi og sundhed?
 - Sundhed for alle, eller kun for nogle?
- Etc.

B. På baggrund af diskussionen, kongressens sundhedsdefinition samt de overvejelser og resultater I har med fra i formiddags, skal I opstille jeres bud på en idræts-sundhedsprofil i hvert af de fire scenarier her i år 2015.

Dette bud skal I skrive ned på dugen, som hænges op i laboratoriet til ferniseringen kl. 16.45 – 17.15.

Definition af "SUNDHED" i forbindelse med SPORT

PSYKISK

- Personligt velvære (psykisk og fysisk)
- Sociale relationer

FYSIOLOGISK

- Forbedrer/vedligeholder kondition og styrke
- Sygdomsforebyggende
 - overvægt
 - diabetes
 - osteoporose
 - balancen
 -



- Mental besættelse
- Præstationsangst
- Stress

- Skader
- Sygdomsprovokerende (spiseforstyrrelser)
- Doping

Laboratorium 1

Ildræt og sundhed

Opgave:

På baggrund af diskussionen, kongressens sundhedsdefinition samt de overvejelser og resultater I har med fra i formiddags, skal I opstille jeres bud på en idræts-sundhedsprofil i hvert af de fire scenarier her i år 2015.

Scenarie A

Individuelt / Funktion

- En sund krop giver en sund sjæl
Idrætsforeningerne professionelle
 - selvejende
 - klippekort
 - brugerIdrætten er middel til at opnå mål:
 - job
 - venner
 - statusSundhed med fokus på fysisk og individualitet
Sundhedstilbud:
 - sundhedstjek
 - teknologiske/genetiske/biokemiske
 - midler/metoder
- Medicinering berigede fødevarer → optimering af kroppens funktioner
Klubben sælger
 - tests
 - dopingpræparater
 - fedtsugning
 - plastikoperationer"Teknologien kender sandheden". Sundhed styres af teknologi.
Sundheds CV tilgængeligt på nettet.
- "Jeg sidder på min atomcykel og ser TV, og får samtidig laserbehandling, så jeg kan se godt ud. Inden jeg skal ud af døren, spiser jeg mine 4 daglige kostpiller, så jeg kan klare de 16 timer på arbejde"
- Sundhed defineres ud fra ens ydre og funktion
Idrætten er midlet til at skabe det perfekte ydre
Man skyder gerne genvej for at opnå det perfekte ydre
Alle klubber har tilknyttet medicinalkonsulenter
- Sundhed = "Den lækre krop"
Fysisk aktivitet sker alene og resultatorienteret
Moderne idræt
- Din sundhed er dit ansvar
Vi tilbyder dig træningshjælp af de bedste eksperter, så du kan skabe resultater
Du kan købe dig til individuelle ydelser i klubben
Doping er tilladt
Idrætten rådgiver individet om kost
Du tilbydes personlig, teknisk sundhedsovervågning - monitorering
Vores idrætsklubber er stærkt specialiserede
Idræt og sundhed er ikke for alle

- Krav om maskinelt sundhedstjek på arbejdspladsen
Fri egenmedicinering
Funktional food: Mad er nu specielt designet og præstationsfremmende
Sundheden er til på idrætspræstationens præmisser
Evidensbaseret spiller en rolle for funktionaliteten.
Pakke-løsning for børnefamilier (idræt og kost, transport, skole, pasning)
Rygning forbudt!
Polariseret sundhedsvæsen
- "Sundhed på klippekort døgnet rundt"
Sundhed giver mig prestige
Min klub udbyder
- viden og sundhed
- tests
- medicin - opvarmningspiller
Jeg er villig til at betale, hvis ydelsen er fleksibel og passer netop til mig
- Sundhed er en forudsætning
Sundhed er individets eget ansvar
Sundhed kan købes
Sundhed er et middel
Medicin for optimering
Idræt i skolen: Målet er eliten
Mad i skolen tilrettes den enkelte og egenfinansieret
- Ved fødslen udleveres chip-kort som via ugentlig kontrol af sundhedsprofilen, afslører træningsfelter:
Stress-niveau, RR-faktorer, fedtprocent, kolesteroltal, kost/energiindtag, forbrænding, biopsi...
Idrætsforeninger er blevet sundhedscentre og ISO-certificeret med up to date materiel, professionelle instruktører etc.
Sundhedsprofil er adgangsbillet til arbejdsmarkedet
Særlig indrettede aktiviteter på arbejdspladser og institutioner
Skoler "rankes" på nettet ud fra sundhedsprofil og bevillinger gives ud fra placering
Sundhed kan rekvireres
- "Jeg tager selv ansvar for min sundhed. Det er vigtigt at jeg ser godt ud og dermed sund ud.
Derfor køber jeg min præstationsfremmende kosttilskud i min fitnesscenter. Jeg spiser GMO-velsmagende hurtiglavede mad".

Laboratorium 1

Ildræt og sundhed

Scenarie B

Funktion / Fællesskab

- En stærk krop for fællesskabets skyld
Sundhed et fælles ansvar/pligt
Ildrætsforeningerne påtager sig både sociale opgaver og sundhedsopgaver – købt og betalt af staten og enkelte virksomheder.
 - sociale opgaver
 - wellnes
 - netcafe
 - rådgivning
 - lektiehjælp osv. osv.
 - forebyggelse
- Klubben som sundhedssatellit i virksomheder, daginstitutioner mv.
Den asketiske klub ~ minus 3. halvleg
Sundhed et krav overalt
Aflønning i forhold til. sundhedstilstand
Beskatning efter sundhedsprofil, "sundhedsskat"
Klubbens sundhedsprofilering afgør offentligt tilskud.
- "Svømmeklubben henter Viktor i børnehaven hver dag til træning efter den sunde frokost, som kommunen sørger for. Selv kan jeg træne døgnet rundt på arbejdspladsen, hvor vi er Sjællandsmestre i gedefodbold på kunstgræs."
- Sundhedsopfattelsen er snæver for den enkelte og bred for samfundet.
Alle klubber har indført sundhedstjek
Partnerskab mellem klubber og det offentlige er baseret på cost benefit princip.
- Sundhed = "den funktionelle krop"
Vi er sunde sammen... fordi det rykker
Sundhed er et fælles mål og ansvar
Målrettet holdidræt
- Sundhed er samfundets ansvar
Vi giver tilskud til sundhedsaktiviteter, som giver resultater
Vi støtter motion - på alle arbejdspladser
Firmaidræt er in
Vi giver rum til klubber i klubben.
Vi satser på eliteidræt – klubberne er professionelle
Sund kost er i centrum – grillbaren er død.
Sundhed er for alle
- Øget fokus på folkesundhed
Det offentlige tilbyder gerne behandling, hvis det er bevist, at det virker.
Øget fokus på holdidrætten, hvor lokaliteterne er målrettet aktiviteten.
Stort forældreengagement
Offentlige belønninger til foreninger for sundhedsindsatser (certificering)

- "Fælles sundhed – ret til idræt"
Min klub vil indgå i partnerskab med samfund og arbejdsmarkedet for at fremme sundheden
Vi er villige til at betale for fællesskabet og for vores egne ønsker
Sundhed er vigtig og et fælles ansvar
- Sundhed er en forudsætning, men behøver ikke at være det fra starten
Det offentlige sætter rammerne og fællesskabet støtter
Løftet pegefinger
Idræt i skolen: Indhold – 1. prioritet
Mad i skolen er et tilbud
Ernæringsrigtig mad delvis egenfinansiering
- Alle sektorer arbejder sammen om sundhedsopgaver
Motion pr. dekret fra staten
Globalt dekret om sundhedsstandarder
- Jeg tager vare på min egen sundhed sammen med andre – jeg kender.
Jeg er sund når jeg følger sundhedsstyrelsens retningslinier, derfor er det rart at rygning nu er forbudt i Danmark.



Laboratorium 1

Ildræt og sundhed

Scenarie C

Fællesskab / Følelser

- En stærk sjæl i et sundt fællesskab
Idrætsforeninger i nærmiljø
Fælles ansvar for sundhed (trivsel)
Traditionel idræt med vægt på
- fest
- trivselsarrangementer
Psykisk sundhed i fokus
- Sundhed afhængigt af om det er sjovt og hyggeligt
Den fysiologiske sundhed er blot en sidegevinst
"En sund sjæl i et sjovt/socialt legeme."
3. halvleg
- "Jeg skal ud at hente min oldemor og mine små nevøer på 1 og 3 år. Vi tager i Oplevelsesparken sammen med de andre fra klubben og skal efter fællesspisningen ud at heppe på petanque-landsholdet".
- Man dyrker sundheden i fællesskabet
Det frivillige idrætsliv løser velfærdsproblemer
Den psykiske sundhed er vigtigst.
- Sundhed = "Den sociale krop"
Fællesskabet er sundhed
Holdidræt
- DGI har overtaget DIF
Vi skal alle have det godt
Sundhed sætter psyken i centrum
Sundhed er for alle – vi har taget hånd om polarisering
Idrætsklubber er lokale "miljø"centre
En sund sjæl i et sundt legeme
Idrætten tilbyder mere end fysisk aktivitet
Vi giver mange penge til idræt
Multi-sale er in
Sund mad som fællesskab
Sundhed er for alle
- Det bedste fra den "gamle" idrætsorganisation
Det mentale er vigtigere end det fysiske
Holistisk sundhedssyn (bio-psyko-social fokus)
Sundheden eksisterer på det sociale fællesskabs præmisser
Ingen resultatorientering
Det er sundt, bare det er hyggeligt
"Det sociale er for mig vigtigere end præstationen"
Det offentlige støtter f.eks. alternativ behandling, hvis der er efterspørgsel
"Vi bygger vores egen hal i lokalsamfundet, hvor vi har folkekøkken og skiftes til at lave mad"

- "Vær glad & sund"
Idrætten er vigtigere end sundheden
Klubben samler generationer og idrætsgrene for at skabe fælles glæde
Mental sundhed før fysisk sundhed
- Sundhed er fælles ansvar
Brug af medicin til de syge minimeres
Sundhed og sygdom er rummelige begreber
Laissez faire
Idræt i skolen: Form 1. prioritet
Mad i skolen: Dejlig mad i hyggelige rammer – samfundet betaler
- Samfundet motivere til, at alle skal være idrætsfællesskabs-aktive
Bredde frem for elite
Flydende overgang mellem arbejde og fritid
Ligeværdighed i idrætten
Æstetik frem for præsentation
Målet er socialt og fysisk velvære
"Den gode oplevelse" skal stå centralt
- "Jeg er sund gennem en høj livskvalitet, socialt fællesskab, sund kost og motion. I klubben har vi hold for fede børn, fællesspisning, foredrag om sundhed og støttes af det offentlige".

Laboratorium 1

Ildræt og sundhed

Scenarie D

Følelser / Individuelt

- En sund sjæl i et sundt legeme
Ingen klubber ~ idræt gennem netværksdannelse
Global legeplads
Frit/individuelt valg af (alternativ) behandling
Folk zapper efter kvalitet/oplevelser
Sundhed defineres individuelt, med fokus på psyke
Sundhedstilbud:
 - Meditation
 - Økologi
 - Alternativ behandling
- Sundhed = et kick
Klubben = et supermarked uden mærkning
Nyt tilbud: Højdespring på månen
Årets konfirmationsgave-hit: "3 måneders adventurerace i Tibet."
- "Inden turen til stavgangskonkurrencen på månen, tager jeg en omgang i trykkabinen og i succes-simulatoren. Bagefter spiser jeg mine økologiske engelske bøffer og drikker min årgangsrødvin, garneret med friske dybhavsgrøntsager."
- Sundhed opleves, når man realiserer sig selv – det er oplevelsen, der tæller
Man definerer sin egen sundhed
Sundheden er ofte risikofyldt – det er en del af oplevelsen
- Sundhed = "Min glade krop"
Opnå personlig velvære og indre balance... alt på trods
Multiidræt
- Vi satser på "det hele" menneske
Krop og ånd er i centrum
Sundhed fås ved at dyrke noget, der giver en velvære
Vi tilbyder personlige trænere/mentorer
Idrætspsykologi er en del af sundhed
Yoga, Pilates, minus fodbold
Ekstremidræt tilbydes, evt. via teknik derhjemme
Idrætsklubben er trængt
Mad: Vi tilbyder kost med fortælling
Polariseringen er ekstrem. Mange ensomme.
Arbejdspladsen skal rumme det hele menneske
Børn er et projekt
Sundhed er for de stærke
- Pilledoping er tilladt (naturprodukter)
Stort boom indenfor ekstremisport
"Min mad er min medicin"
"...vagabondering globalt i idræts- og sundhedsydelser"
Jeg vælger den behandling som jeg tror på (minus evidens)

- Månemanden: "Selvalgt sundhed er rigtig sund"
Sundheden er min egen
Jeg dyrker idræt for mig selv – for en hver pris
Jeg udfordrer mig selv gennem min idræt
- Sundhed er et individuelt ansvar
Sundhed er subjektivt
Ikke en offentlig opgave
Sundhed er både mål og middel
Medicin bruges som middel til velvære
Idræt i skolen: Valgmuligheder
Mad i skolen: Frit valg – "buffet" egenbetaling
- Idrætsanarki – den enkelte bestemmer
Globalt medlemskab
Virtuelle konkurrencer og mesterskaber
Iscenesættelse – exponering af individet via ekstrem sport, adventure
Sundhed er ikke et spørgsmål - men en tilstand
- "Jeg tager selv ansvar for min sundhed ved at realisere mine drømme. Når jeg "oplever" er jeg sund, derfor nyder jeg turen på white-water kanalen og den indendørs skihopbakke. Jeg er det, jeg gør".





Opgave:

Beskriv i hvert af de fire scenarier to nyheder, som trækker overskrifter i medierne her i 2015. Nyhederne skal relatere sig til idrættens og sundhedens verden. Den ene nyhed må gerne være positiv og den anden negativ.

Nyheden skal formuleres som en overskrift dvs. en kort sætning på max 10 ord.

Scenarie A – Gode nyheder

- ☺ Nyopfundet middel gør, at man nu kan nøjes med 3 timers søvn
- ☺ Effektivt kosttilskud uden bivirkninger
- ☺ Vægtafgift for fede nu vedtaget af folketinget
- ☺ Ny pille erstatter opvarmning - spildtid springes over
- ☺ WADA nedlagt
- ☺ Byg din egen verdensmester
- ☺ Epo-lægens indsats gav guld i sportsdans
- ☺ Befolkningens BMI er stærkt dalende efter indførelse af private sundhedsforsikrings graduering af præmier efter BMI
- ☺ Kong Frederik og kronprinsesse Mathilde gennemfører indendørs ironman
- ☺ Dansk kvinde vinder Hawaii IronWoman 2015 i +90 års klassen
- ☺ Som den sidste af de gamle forbund er DIF nu nedlagt, og de resterende aktiviteter lagt ind under Team Danmark

Scenarie A – Dårlige nyheder

- ☹ 85 % af aktivitetsudøvere benytter medicin
- ☹ Alt forbrug af genmanipulation i idræt forbydes
- ☹ Overvægtige arbejdsløse trækkes i understøttelse – BMI over 25 koster
- ☹ 200.000 arbejdsløse pga. dårlige sundhedsprofil
- ☹ Idræt nu kun for de sublime
- ☹ Nedbrydning af netværket kostede 70 hjertepatienter livet
- ☹ B1909 drejer nu nøglen om som den sidste forening på Fyn pga. mangel på frivillige arbejdskraft
- ☹ Anoreksi-epidemien nu større end fedme-epidemi
- ☹ Anti Doping Danmark nedlagt. Opgiver kampen
- ☹ Motions-pillen virker alligevel ikke som forventet

Scenarie B – Gode nyheder

- ☺ 95 % af alle børn og voksne er aktive i idrætsforeninger
- ☺ Sundhedschecks til børnefamilier i idræt
- ☺ OK – indgreb sikrer idræt på arbejdspladsen
- ☺ 90 % af 70+ dyrker idræt i foreningerne
- ☺ Motionspillen nu tilgængelig for alle
- ☺ København lukket onsdag pga. 400.000 deltagere i DHL-stafet
- ☺ B1909 booker sig ind i Odense Stadionhal til den årlige generalforsamling og gør klar til det største kampvalg om formandsposten til dato
- ☺ Lyngby svømmeklub overtager driften af Skodsborg Kurcenter
- ☺ 8 årige Fatima Hansen udtaget til det kvindelige landshold i undervandrugby
- ☺ Nye puljer til fælles opnåelse af vægttab for over 100 mio. euro.

Scenarie B – Dårlige nyheder

- ☹ Landets største idrætsorganisation nedlægges
- ☹ DM for old boys veteraner fjernes
- ☹ Oprør i idrætsverdenen i DIF stopper støtten til holdidræt
- ☹ Danskerne er ligeglade med sundhedsnormerne
- ☹ Pille fremmer social debilitet
- ☹ Hver anden dansker på lykkepiller
- ☹ Kommunen fjerner tilskud til livsstilsklubben "Tusindfryd" efter 3 udbrud af diabetes. Man frygter epidemi
- ☹ Vanløse IF får frataget offentlig støtte: For lille socialt engagement.
- ☹ Første grønlandske mesterskab i Beachvolley afholdt i Angmarssalik i 30 grader

Scenarie C – Gode nyheder

- ☺ Danmarks har vundet VM
- ☺ Multifunktionshal for fælles idræt fra vugge til krukke
- ☺ Sundheden fremmes – gratis adgang i nyopførte multihaller
- ☺ Antallet af frivillige inden for idrætten sætter rekord
- ☺ Lokale- og anlægsskatten får 10 % af BNP
- ☺ Danmark vinder! Nr. 1 i idrætssociale fællesskaber
- ☺ Succesrigt landsstævne giver DGI råd til at overtage DIF
- ☺ Petanque Danmarks nye nationalsport
- ☺ DGI Landsstævne 2015 stor succes. 3mill. deltog
- ☺ 98 % af danskerne er nu idrætsaktive i en forening

Scenarie C – Dårlige nyheder

- ☹ Storkommunerne vil afskaffe aktivitetstilskuddet
- ☹ Al ældreidræt ud af hallerne, eliten prioriteres
- ☹ DIF bakker op om mere brugerbetaling
- ☹ Ghettodannelse i foreningslivet skaber kriminalitet.
- ☹ Brugerbetaling nu 100 % effektueret
- ☹ Enlig fodboldspiller set i Fælledparken
- ☹ Lemvig Folkeblad: Harboøre-formandens søn vrager Tvis til fordel for FCK! Formanden må gå af!!
- ☹ Team Danmark nedlagt - "eliteidræt for ekstremt!"
- ☹ Ingen danskere har kvalificeret sig til OL 2016
- ☹ Fyns kommune vil ikke længere støtte lokale aktivitetscentre

Scenarie D – Gode nyheder

- ☺ Frit sygehusvalg i hele verden, pengene følger individet
- ☺ Ultimativ skidragt – 100m frit fald uden skader
- ☺ Verdensomspændende klippekort til sundhedsydelse
- ☺ Fodboldlandsholder spiller afskedskamp mod Sverige i aften
- ☺ Ny rekord for højdespring på Månen
- ☺ Afrikansk professor har patenteret opskrift på lykke
- ☺ Staten åbner nu for muligheden for at tage op til 2 års selvrealiseringsorlov
- ☺ VM i vandscooter-tennis afholdes på Hawaii. Tre danske deltagere
- ☺ Entreprenør Brixtofte udbyder stavgang for ældre i rummet (max 10 personer)
- ☺ Ny skihopdal i Ørestaden har nu over 200.000 besøgende

Scenarie D – Dårlige nyheder

- ☹ Priserne på sundhedsforsikringer eksploderer
- ☹ Foreningstvung for alle vandsportsdyrkere
- ☹ Himalaya lukkes for danskere – ingen adgang til Nepal
- ☹ DA sætter stopper for ekstremidræt
- ☹ Krav om frivillighed for adgang til selvrealisering
- ☹ 3 døde i forbindelse med løb tværs over Antarktis
- ☹ DIF nedlægger sig selv: For få medlemmer, Kai Holm starter TIF (Tibet I.F)
- ☹ Kæmpe overbelægninger på afvænningsklinikker for idrætsudøvere (sportoholics)
- ☹ Adgang til Mount Everest lukket pga. affald.

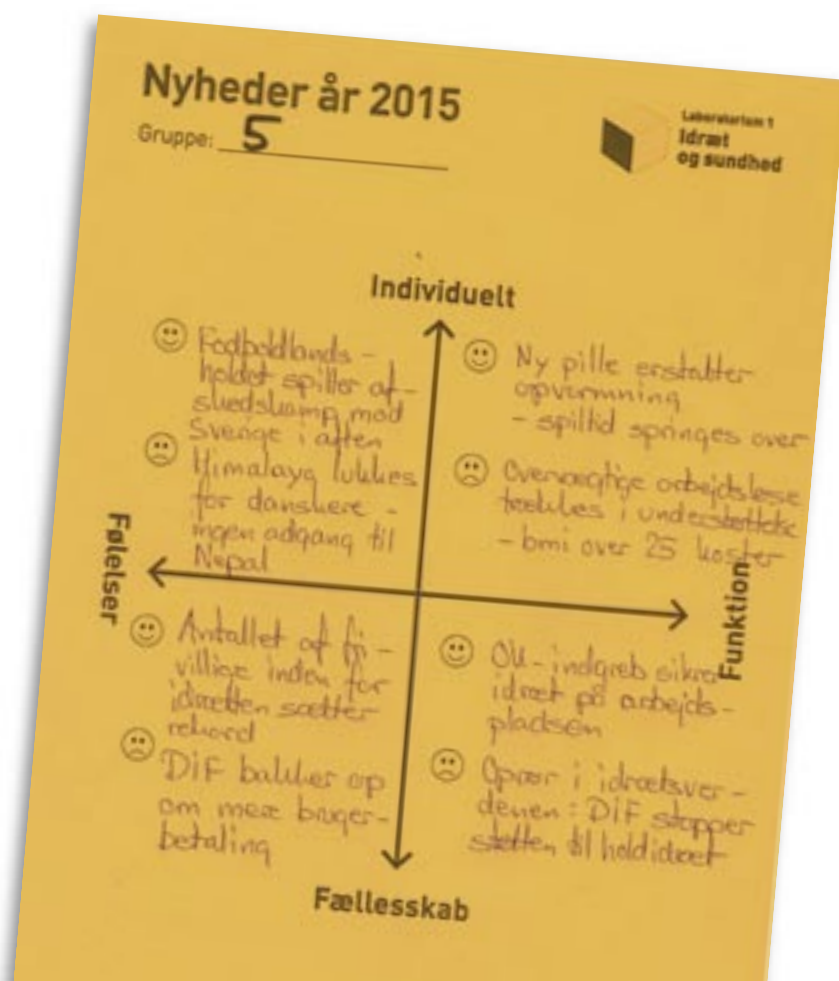



Laboratorium 2 Fremtidens idrætsforening



De enkelte grupperes besvarelser.

Fredag kl. 10.30-13.30

Velkommen til år 2015

I er nu i år 2015, og I er blevet præsenteret for fire bud på hvordan Danmark ser ud her i 2015.

Inden I kaster jer ud i opgaverne: Brug 10 minutter på at præsentere jer for hinanden.

Opgave 1

Diskuter kort de fire scenarier. Brug jeres egne ord, og beskriv hvordan idrætslivet vil se ud i hvert af de fire scenarier. I beskrivelsen af idrætslivet i de fire scenarier skal I inddrage de aspekter, som I finder relevante.

I sidder i foreningslaboratoriet og skal derfor overveje, hvilken rolle foreningerne og foreningslivet generelt har i de fire scenarier i 2015. (I eftermiddag vil I gå i dybden med spørgsmålet om foreningerne og foreningslivet – derfor skal I her til formiddag fokusere på de helt overordnede problemstillinger).

Som inspiration til debatterne er I velkomne til at bruge den udleverede tegning af forskellige danskere. I er også meget velkomne til at tænke på andre grupper i samfundet.

Brug 80-90 minutter på opgaven.

Opgave 2

Beskriv i hvert af de fire scenarier to nyheder, som trækker overskrifter i medierne her i 2015. Nyhederne skal relatere sig til idrættens og idrætsforeningernes verden. Den ene nyhed må gerne være positiv og den anden negativ.

Nyheden skal formuleres som en overskrift – dvs. en kort sætning på max. 10 ord.

Skemaet med nyhederne afleveres til en laboratorieassistent senest kl. 13.30.

Brug 30-40 minutter på at lave nyhederne.

Fredag 14.45-16.45

Velkommen til år 2015

I alle fire scenarier skal følgende spørgsmål besvares:

- A. Hvilke foreningstyper har medlemsfremgang og hvilke typer har medlemstilbagegang? Hvad er alternativerne til klassisk foreningsdrevet idrætsaktivitet? (Typer kan dække over forskellige sportsgrene og andre aktiviteter. Men kan også dække over forskellige måder at organisere foreningen på; herunder de demokratiske aspekter i foreningslivet)
- B. Hvem er frivillige, og hvad er deres motiver for at være det?
- C. Hvordan bliver foreningerne vurderet af den offentlige sektor mht. opgaver, finansiering, støtte osv.?

Svarene skrives ned på dugen, som hænges op i laboratoriet til ferniseringen kl. 16.45 – 17.15.

PS. Husk, at I har cirka 1¼ time til at diskutere og nedskrive svarene i alle fire scenarier. Derfor er det en god ide at holde øje med tiden.

Laboratorium 2

Fremtidens idrætsforening

Opgave

- A. Hvilke foreningstyper har medlemsfremgang og hvilke typer har medlemstilbagegang? Hvad er alternativerne til klassisk foreningsdrevet idrætsaktivitet? (Typer kan dække over forskellige sportsgrene og andre aktiviteter. Men kan også dække over forskellige måder at organisere foreningen på; herunder de demokratiske aspekter i foreningslivet).
- B. Hvem er frivillige, og hvad er deres motiver for at være det?
- C. Hvordan bliver foreningerne vurderet af den offentlige sektor mht. opgaver, finansiering, støtte osv.?

Scenarie A

Individuelt / Funktion

A) Club performance

”Sundhed er godt – resultater er bedre!”

Foreninger der agerer på markedsvilkår (præstationsvilkår).

Fællesforeningen er afviklet (nydelsesperspektivet).

- B) Lederen skal træffe beslutninger – genvej til kompetencer.
- C) Ren egenfinansiering.

A) Købesport går frem.

Holdsport går tilbage.

Sport skal dyrkes, når den enkelte har tid.

Tilpasning af regler og former er nødvendig for succes.

- B) Stræbsomme forældre.
Frivilligt arbejde skal give prestige, modydelse eller løn.
- C) Noget for noget - sponsorater.
Høje krav til effektivitet

A) Multi-foreninger.

Traditionelle holdidrætter.

Alternativ: motions og fitnesscentre.

- B) Folk der kan se egen vinding i det enten politisk, økonomisk, ledelsesmæssigt eller personlig udvikling.
- C) Begrænset offentlig støtte.

A) Frem: Wellness kombineret med individuelle idrætsgrene – tilpasset kommercielle vilkår.

Tilbage: De der ikke formår at tilpasse sig kommercielle vilkår.

- B) Frivillige afløses af lønnede specialister.
- C) Kontraktlignende forhold: Støtte afmåles efter aftalt ydelse.

A) Fremgang: Købeidræt, home-parties, individuelle sportsgrene, personlige tilbud.

Tilbagegang: Holdsport.

Alternativer: Virtuelle sportsgrene, f.eks. tennis eller fægtning mod virtuel partner.

- B) Frivillige: Opnår kompetencer der kan udnyttes i andre sammenhænge; selveksponering; vinder status ved det.
- C) Offentlig sektor: Meget begrænset støtte og primært til foreninger, der til gengæld løser opgaver for det offentlige.

- A) Fremgang: Købeidræt, motionscentre o. lign. Kommunale idrætstilbud til de svageste (børn, unge, ældre) gratis.
Tilbagegang: Den traditionelle forening er næsten væk, og derunder holdsport.
- B) Ingen frivillige professionelle trænere til eliten.
- C) Brugerbetaling på offentlige anlæg og faciliteter samt kommunal støtte til elite også i form af individuel støtte.
Eliten er på finansloven, DIF er nedlagt.
- A) Fremgang til professionelt drevne foreninger: Fleksible rammer, flerstrengt, dygtige/veluddannede ledere og trænere – børnepasningsopgaver, klippekort.
Tilbagegang til de traditionelle værdibaserede foreninger.
- B) Klubejer (privatejet), ingen frivillige.
- C) Den offentlige sektor er kunde.
- A) Fremgang inden for: Firmaidræt, købeidræt, faciliteter tilgængelige efter behov, netbaserede ydelser (online booking, træner pr. web-kamera), multiservice, foreningen (tøjkask, børnevaskning), lukkede hold.
Tilbagegang indenfor: Faste tider (holdidrætter), krav om socialt engagement, frivillighedsbaseret eliteidræt.
Demokrati indsnævres, administration/organisation outsources.
- B) Motivation for frivillig indsats: kompetenceudvikling, karriereudvikling og networking.
- C) Kun offentlig støtte for løsning af samfundsopgaver, hel eller delvis privatisering af idrætsanlæg.
- A) Individuelle foreningstyper med fokus på kroppen har medlemsfremgang.
Flerstrengt – kommercielle sports- og livsstilscentre.
Tilbagegang for de "klassiske" foreninger/holdsport især.
- B) Ingen frivillige.
- C) Udlicitering af opgaver til at hjælpe de svageste grupper.
- A) Foreninger med individuelle idrætter har fremgang. Holdsport har tilbagegang. Der er færre flerstrengede foreninger, der sker en professionalisering. "Penge" kan være styrende for organisering af foreningslivet.
- B) Frivillige ledere på bestyrelsesniveau med motiv at udvikle egne kompetencer. Flere frivillige ledere i de mindre klubber end i de store, i det de større klubber vil have aflønnet personer til at udføre opgaver.
- C) Det offentlige vil samarbejde med de større klubber – der dannes partnerskaber med en sund og social profil. Det offentlige støtter især udviklingsprojekter. Kommunerne lejer idrætsanlæg ud til kommercielt formål.
- A) Foreningsbaseret foreningsledelse i en forening med fleksible tilbud, bliver den stærke.
Foreninger med individuel service og skræddersyede tilbud vil opleve fremgang.
- B) Dem der er der for egen vindings skyld. Entreprenøren og igangsætteren.
- C) Foreningerne opfattes som selvfinansierende, en del af markedet. Kontraktstyring kan være et element.
- A) Fremgang indenfor sportsgrene: Individuelle tilbud f.eks. fitness og mediedækkede typer. Tilbagegang inden for holdidræt for voksne.
Fremgang inden for organisering: Privatiserede servicetilbud til børn (fritidsforening), IT-integrering i idrætstilbud og bestyrelse, betalt eller foregår over nettet.
Tilbagegang indenfor frivillige foreninger.
- B) Frivillige er unge, der kan bruge det i deres udvikling af karriere – "noget for noget princippet!"
- C) For at opnå tilskud, skal foreningen spille på sundhedsperspektivet – cost/benefit – value for money.

- A) For fremgang bør foreningen tænke fleksibilitet, kvalitet og effektivitet.
 B) Frivillige: Noget for noget (hvad er der i det for mig), lønnede ledere samt ad hoc.
 C) Generelt minus offentlige tilskud men støtte til specielle projekter.
- A) Kommercielle foreninger med professionel bestyrelse med individuelle idrætsgrene har fremgang.
 Traditionelle idrætsforeninger med holdsport har tilbagegang.
 B) Ingen frivillige.
 C) Intet tilskud, egenfinansiering samt ingen sociale opgaver.
- A) Små foreninger har fremgang ved: Egen optimering og individuelle sportsgrene.
 Tilbagegang har de store foreninger da de kan have svært ved optimering pga. uoverskuelighed.
 Holdsport har svære kår.
 Alternativ: Online idræt – ingen forening!
 B) Frivillige for egen kompetence: Personer udenfor arbejdsmarkedet. "Yngre" mellem 18-30 år. Opgavefrivillige.
 C) Privatisering. Hvis det offentlige er inde i billedet... "Vil du nyde, må du yde".
- A) Markedsforeningen har fremgang. Multistrengt efterspørgselsorienteret, pragmatisk, omstillingsparat.
 Manglende omstilling er lig tilbagegang.
 Den sociale forening er alternativet.
 B) Ingen frivillige.
 C) Stor støtte til udliciterede opgaver. Recept-idræt. Projektorienterede.
- A) Fremgang: Idrætsgrene med de bedste faciliteter og udstyr og de højst uddannede trænere. Alt kan benyttes på selvalgte tidspunkter.
 Alternativer: Decideret købeidræt.
 Tilbagegang: Holdidræt ledet af frivillige og uuddannede i umoderne fysiske rammer.
 B) Ingen frivillige.
 C) Ingen sociale opgaver. Kun støtte/tilskud til eliten.
- A) Fremgang: Differentierede udbud styret af efterspørgslen (fleksible).
 Tilbagegang: Specialiserede idé-bestemte foreninger.
 Alternativ: Private fitness-centre.
 B) Folk der vil/har/kan få personlige kvalifikationer – kompetenceudvikling.
 C) Cost-Benefit
- A) Serviceforeninger har fremgang.
 Aktivitetsforeninger har tilbagegang.
 Alternativet er kommercielt drevne organisationer, som giver overskud.
 B) De frivillige er elitefolk, som vil bruge deres præstationer som springbræt til videre karriere, og her er ganske få.
 C) Partnerskab hvor der betales for ydelsen.
- A) Fremgang: Åbne fleksible foreninger med høj kompetence.
 Tilbagegang: Få aktiviteter! Minus fornyelse samt de fællesskabsorienterede.
 Alternativ: Semi-professionelle.
 B) Frivillige med trang til ledelse og nye kompetencer.
 C) Foreningen udfylder nødtvunget en plads i det offentlige, som giver friplads m.m.
- A) Fremgang: Serviceforeningen og idrætsforeningen A/S.
 Tilbagegang: Den idébestemte forening, lokalforeningen og aktivitetsforeningen.
 Alternativ: Den skæbnebestemte forening.
 B) Færre frivillige. Motiver: Selvprofilering gennem en særlig aktivitet. Skabe identitet gennem en særlig aktivitet.
 C) Mindre offentlig støtte. Kun hvis der ydes en bestemt ydelse til gengæld.

Laboratorium 2

Fremtidens idrætsforening

Scenarie B

Funktion / Fællesskab

A) Club ildsjæl

"Foreningsliv er godt – så længe det gavner samfundet!"

Specialiseret forening.

Mangfoldighed – foreningsliv med mening.

Foreninger, der ikke er åbne for forandringer.

Alternativer til foreninger – interessefællesskaber

B) Den frivillige leder er: Ambitiøs, ildsjæl og kompetent.

C) Serviceforeninger, som opfylder vigtige samfundsopgaver (opp).

A) Visionære foreninger med effektiv ledelse har fremgang.

Partnerskaber mellem foreninger.

Klubfølelse er i højsæde.

B) Ildsjæle med klubbens succes som motiv.

C) Større forventninger/krav til løsning af sociale opgaver.

A) Traditionelle idrætsklubber.

"Klub" i klub (lukkede hold).

Alternativ: "Bevægelser". Uorganiseret idræt.

B) Klassisk ildsjæl – forældre.

Motiv: Udvikle fællesskab.

C) Positiv offentlig vurdering med tildelte opgaver, som finansieres og støttes.

A) Frem: Foreninger, der baserer sig på: Gennemarbejdet mission, vision og værdigrundlag; evne til at indgå forpligtende aftaler; aftaler der er indgået gennem gensidig afstemning af krav og forventninger. Tilbage: Foreninger, der ikke formår ovenstående.

B) De frivillige er kompetente med holdningsbaseret engagement.

De er resultatorienterede.

Der ses øget rekruttering af det "grå guld".

C) Som kvalificeret samarbejdspartner, hvormed der indgås resultataftaler.

Stor offentlig vilje til at yde støtte til større udviklingsprojekter.

A) Fremgang: Foreninger der forstår at målrette tilbud og opnå resultater. Tilbud rettes mod grupper frem for individer. Effektivitet er et nøgleord. Foreningen må gerne være stor, og den må gerne promovere fællesskabet med klubtrøjer m.v.

Tilbagegang: Små foreninger for individuelle sportsgrene.

Alternativer: Lønnet personale. Outsourcet administration. Konkurrencer via Internettet.

B) Frivillige: Politikere frem for trænere.

C) Offentlig sektor: Støtte til foreninger der effektivt kan tage sig af svage grupper.

A) Fremgang til holdsport og traditionelle foreninger med professionel overbygning. Idrætstilbud er indsnævret.

B) Frivillige/ansatte. Motivation: Hylde fællesskabet, evne forpligter.

C) Kommunen betaler foreninger for at påtage sig opgaver. Kommunale støtteordninger bliver en kombination af medlemstal/aktivitet/resultater.

- A) Fremgang til organiseret idræt/foreninger: Specialiserede (overvægtige, handicappede, trim) Hyggeklubberne lider.
- B) Ledere er frivillige, en blanding af lønnede og frivillige trænere. Motivationen er, at være i samme båd.
- C) Stor interesse og høj grad af samarbejde i mellem de specielle foreninger og den offentlige sektor.
- A) Fremgang: Velorganiserede foreninger, socialt ansvarlige foreninger, tilbud til ældre, dagtilbud, eliteidræt fastholdes og værdsættes i foreningen, lukkede hold.
Tilbagegang: Købeidræt har trange kår, ikke-veldrevne foreninger, "Kælder-klubben" (dårlige faciliteter).
- B) Demokrati og lyst til ansvar blomstrer (forudsætning: frigjort for administrative opgaver).
- C) Kommuner laver administrative (bogføring, sekretariat ect.) opgaver for foreningerne.
- A) Minimum status quo. Fremgang især indenfor "mærkesager" – bl.a. ældre/handicappede. "Flere varer på hylderne" – noget til alle aldersgrupper.
Foreninger som ikke udvikler sig i forhold til nye aldersfordelinger får tilbagegang.
- B) Ældre bliver en væsentlig rekrutterings faktor. Forældre som tilgodeser deres børn. Faglige ildsjæle – der gerne vil fremme egen sportsgren.
- C) Offentlig opbakning på målbare resultater.
- A) Foreninger med holdidrætter har fremgang. Fokus på kvalitet og det elitære spiller med. Enmands-idrætter er i tilbagegang. Foreninger, der skaber sportslige resultater har fremgang. Den demokratiske proces er overvejende styrende for organiseringen af foreningslivet.
- B) Dem, der enten har ambitioner med sig selv h.h.v. på sportens vegne. Dem, der vil have det sjovt sammen med andre. Funktionaliteten stiller krav til, at der er ansatte i det udfarende led, men der er en bedre forståelse for behovet for frivillige.
- C) Samarbejde baseres på et ansvar forankret i klubberne og finansieres af det offentlige efter målbare kriterier og viste resultater.
- A) Professionel drift evt. i kommunale partnerskaber, vil kendetegne den stærke forening.
- B) Dem der ønsker at være der for egen og for foreningens skyld, den lille idealist, til tiden den "pligtfrivillige".
- C) Foreningen er en støtteværdig samarbejdspartner.
- A) Fremgang inden for holdsport, frivillige foreninger der er ambitiøse og målrettede med projekt / ad hoc.
Tilbagegang inden for uorganiserede sportsgrene, usynlige foreninger samt foreninger der ikke prioriterer fællesskab.
- B) Frivillige skal se en mening med arbejdet for at opnå et resultat.
- C) Der gives puljemidler til projekter, der støtter samfundsmæssige temaer.
Der skal kunne dokumenteres og evalueres på formålet.
- A) Forening i fremgang betyder målrettet og resultatorienteret, struktureret samt aktivitetsbestemt.
- B) Målrettet, professionel tilgang samt lønnede ledere.
- C) Støtte fra det offentlige til sundhedsprojekter/kampagner ellers generelt mindre tilskud.
- A) Kommercielle foreninger med professionel bestyrelse med holdsport har fremgang.
Traditionelle foreninger baseret på frivillig arbejdskraft har tilbagegang.
- B) Ambitiøse forældre samt aktive i foreningen, som på den måde optimerer chancer for at klare sig godt.
- C) Offentlige anlæg, kommunal elitestøtte og ingen sociale opgaver.
- A) Foreninger med klare definerede mål (strategi nedskrevet) har fremgang.
Tilbagegang har "Laissez Fair" foreninger.
Alternativet er tilbagekomst af værdi-/klasseforeninger.
- B) Høj grad af frivillighed i fællesskabets ånd.
- C) Ingen penge til de uorganiserede foreninger. Høj grad af offentlig styring af midler/anlæg.

- A) Værdiforeningen har fremgang. Værdigrundlag, strategi, handlingsplan.
 Individuelt baserede har tilbagegang. Uorganiseret og kommerciel idræt er alternativet.
- B) Alle er frivillige. Fællesskab, fælles mål og ejerskab.
- C) Positiv offentlig støtte. Dialog, ansvarlighed.
-
- A) Fremgang: Holdidrætter med klare målsætninger, gode faciliteter og fagligt højt uddannede trænere.
 Tilbagegang: Motion-idrætsforeninger uden konkurrencemoment.
- B) De frivillige har personlige eller familiære interesser i at opnå resultater og er valgt for at tage beslutninger. Kedelig administration klares af ansatte.
- C) Folkeoplysningen lever stadig! Støtte til eliten, såvel som til bredden.
 Fokus på sundhed og livskvalitet - resultat regnskaber kræves.
-
- A) Fremgang: Stærke specialiserede énstrengede foreninger, som er gode til sociale aktiviteter samt stærke forbund.
 Tilbagegang: Løst organiserede og ingen sociale aktiviteter – dem uden stor skærm!
 Alternativ: Subkultur og firmasport.
- B) Idealister, der lægger vægt på folkelige værdier.
- C) Det offentlige giver de nødvendige tilskud.
-
- A) Idébestemte grupper (foreninger) har fremgang.
 Serviceforeningerne har tilbagegang.
 Alternativ: Interessegrupper som mødes om bestemt aktivitet.
- B) Alle – for at opnå resultater og indgå i fællesskabet.
- C) Offentlige sektor har et godt samarbejde med foreningerne.
-
- A) Fremgang: Stærk foreningsidentitet.
 Tilbagegang: Foreninger uden sociale aspekter.
 Alternativer: Flerstrengede foreninger genfødes.
- B) "Mesterlære"
- C) En samspilspartner på opgaveløsningen (fælles projekter).
-
- A) Fremgang: Den idébestemte forening, aktivitetsforeningen og den "skæbnesbestemte" forening.
 Tilbagegang: Serviceforeningen og idrætsforeningen.
 Alternativ: Lokalforeningen.
- B) Flere frivillige. Motiver: Social ansvarlighed. Interesseret i særlig aktivitet. Yder efter evne. Føler udfordringen.
- C) Målrettet offentlig støtte til trængende evt. suppleret med brugerbetaling.

Laboratorium 2

Fremtidens idrætsforening

Scenarie C

Fællesskab/ Følelser

A) Klubhuset

"Foreningsliv er godt – men kun med dem jeg kender!"

Lokalt og socialt funderede foreninger.

"Model 1960" foreninger, der hviler på tradition.

Foreninger med krav om særlige forudsætninger (tekniske, elitære).

Goodwill-støtte fra det offentlige, det offentlige klarer selv problemerne.

A) Breddeklubber går frem på bekostning af elitære klubber.

B) Sociale aktiviteter er prioriteret meget højt.

"Alle"

Sammenhold og fællesskab.

C) Der er plads til alle.

Ingen forventninger om modydelse.

A) Klubber som tilbyder breddeidræt.

Købeidræt. Eliteidræt svære betingelser.

Alternativ: "Bevægelser". Uorganiseret idræt.

B) Alle bidrager til fællesskabet.

Motiv: Hygge.

C) Stor opbakning.

A) Frem: Foreninger med lokal forankring/orientering. Foreninger med fokus på trivsel, tryk og omsorg. Foreninger der har plads til familien.

Tilbage: De stærkt resultatorienterede foreninger/elite.

B) De frivillige rekrutteres ud fra deres lyst til fællesskab – frivillighed er alles ret.

Motiv: Ønsket om at være en del af fællesskabet/ønsket om at bidrage.

C) Samfundsstabiliserende faktor.

En del af velfærdsmodellen.

Offentlig støtte pr. medlem.

Tilskud så foreninger kan klare sig selv.

A) Fremgang: Foreninger med lokal forankring tilbyder holdidræt og andre idrætter, der dyrkes i fællesskab.

Tilbagegang: Individuelle sportsgrene og resultatorienterede idrætter.

Alternativer: Individuelle sportsgrene der ændrer sig til fælles udøvelse.

B) Frivillige: Altruister, forældre og ældre.

C) Offentlige sektor: Høj grad af støtte.

A) Fremgang til lokale foreninger med forskellige/stor vifte af tilbud.

Tilbage: Købeidræt.

B) Mange frivillige

C) Stor kommunal opbakning til det frivillige idrætsliv (faciliteter og økonomi).

- A) Breddeklubber af alle slags har fremgang. Sociale aktiviteter. Sammenhold.
Elitærtrettede klubber har tilbagegang.
- B) Alle er frivillige, og de elsker at være der. Fra vugge til krukke.
- C) Offentlig økonomisk støtte og interesse.
- A) Fremgang: Flere flerstrengede foreninger, familietilbud, ritualer, socialt aktive foreninger, traditionelle idrætter trives.
Tilbagegang: Færre nye idrætter, elitesport overgår til centralt plan og markedet, købeidræt uden socialt aspekt.
Demokrati: Formelt, statisk – med synligt hierarki.
- B) Alle er frivillige: Naturbestemt.
- C) Velfærdsstaten finansierer idrætten.
- A) Lokalforeninger har vækst – geografisk afgrænset. Foreningsbaseret flerstrengt forening/service aktivitetscenter.
Tilbagegang for eliteprægede foreninger.
- B) Hvem rekrutteres: Ældre, forældre, sociale ildsjæle.
- C) Optimal offentlig støtte – omkostningsneutral for foreninger.
- A) Foreninger med holdsport, høj social profil og lokal forankring har fremgang. Der opstår flere mindre klubber og den uorganiserede idræt er i stærk fremgang.
"Familien i centrum" er temaet for klubben der har succes. Det vedtægtsfri og uforpligtende liv hersker.
- B) Frivillige ledere virker på skift eller efter lodtrækning. Nødvendigheden af, at nogle skal tage sig af det, er styrende for den frivillige indsats. Man ser helst familier yde en indsats ved alt.
- C) Det offentlige finansierer alt i foreningslivet – uden at stille krav! Der skal dog være en foreningsvedtægt og et godkendt formål.
- A) De stærke foreninger er dem med de klassiske dyder, traditionen og ulønnede frivillige. Dem, der kan fortælle den gode identitetsskabende historie.
- B) Idealisterne, dem der kan få opfyldt behov for nærhed og tryghed.
Frivilligheden kan gå i avl fra generation til generation.
- C) Folkeoplysningsloven får comeback.
Massiv offentlig støtte til foreningsaktiviteten.
- A) Fremgang inden for: Holdidræt, lokale foreninger, idrætsniveau for alle, familieidræt, store netværksorganiserede foreninger, sociale miljøer.
Tilbagegang inden for eliteidræt og små idrætter.
- B) Frivillige er dem, der ønsker at gøre noget godt for andre, samt dem der har relation til klubbens medlemmer.
- C) Der vil være fast støtte efter medlemstal.
- A) Ikke resultatorienteret, fællesskab i fokus, mange sociale aktiviteter – sporten underordnet.
- B) Alle vil bidrage til fællesskabet.
- C) Stort tilskud fra det offentlige uden krav.
- A) Traditionelle flerstrengede foreninger baseret på frivillig arbejdskraft har fremgang. Familie – og lokalorienterede.
Elitesportforeninger og individuelle sportsgrene har tilbagegang.
Alternativer til den traditionelle forening er åbne tilbud, hvor der er frit valg mellem forskellige idrætsgrene.
- B) Alle trænere og ledere samt socialt samvær (motiv).
- C) Stort offentligt tilskud. Tilskud til alle medlemmer. Sociale opgaver i partnerskab.

- A) Flerstrengt forening med geografisk placering i lokalsamfundet har fremgang. Samvær med venner, familie – forskellige tilbud.
Enstrengt forening/målstyret forening har tilbagegang.
Alternativ: Idrætsforening tæt på hjemmet uden skelen til resultater.
- B) Hele familien, venner og bekendte. Faglig kompetence betyder ikke det store.
- C) Foreningen påtager sig et stort socialt ansvar, og derved bidrager det offentlige stærkt økonomisk.
"Symbolsk" brugerbetaling.
- A) Lokalt forankrede har fremgang. Demografisk bestemt "stammefolk". Breddeidræt. Stor.
Elitære, regionale har gennemgang.
Outsider-sport og købeidræt er alternativer.
- B) Aktive med tilhørsforhold er frivillige. Motiveret af mål, resultater, nødvendighed, kollektiv følelse.
- C) Foreninger får kommunal støtte. Elite på finansloven.
- A) Fremgang: Hold- og familieidræt på motionsplan. Flere idrætstilbud under samme tag, og masser af anden social aktivitet og hygge.
Tilbagegang: Elitære og individuelle idrætter med fokus alene på resultater.
- B) Alle, der har lyst (og det har mange!). Vigtigt med bred repræsentation.
- C) Gratis, offentlige lokaler og anlæg til rådighed for alle. Særlig støtte til samarbejdsprojekter for idrætssvage, minoriteter, handicappede m.v.
- A) Fremgang: Ikke-konkurrenceprægede foreninger.
Tilbagegang: Elite og individ-orienteret idræt (bye-bye til TD)
Alternativ: Bowlingcentre og værtshuse (dart, billard, petanque, parker, tai chi)
- B) Frivillige: Alle der er gode til at inddrage.
- C) Det offentlige: Udenfor "pædagogisk" rækkevidde.
- A) Den (nye) lokalforening har fremgang.
Sub-eliten og specielforbundene findes ikke.
Alternativ: Vi er alle lykkelige, undtagen sub-eliten.
- B) Folk fra lokalsamfundet, fordi de ikke kan melde sig ud af samfundet.
- C) Det offentlige betaler – det der skal til.
- A) Fremgang: Breddeidrætsklubben med et godt værested.
Tilbagegang: Målrettede/elitære foreninger.
Alternativ: Foreningen som institution.
- B) Mange/idealister.
- C) Almindelig god/supplerende støtte.
- A) Fremgang: Den idébestemte forening, lokalforeningen og aktivitetsforeningen.
Tilbagegang: Den "skæbnebestemte" forening, serviceforeningen og Idrætsforretningen A/S.
- B) Flere frivillige der arbejder for en fælles sag, oplever socialt sammenhold, og "nogen skal jo".
- C) Aktiviteterne finansieres af det offentlige – ingen modkrav.

Laboratorium 2

Fremtidens idrætsforening

Scenarie D

Følelser / Individuelt

A) "Klub fri bevægelse"!

"Foreningsliv er godt – men frihed er bedre!"

Originale foreninger: Trendsætter, singlekultur.

Højt serviceniveau med portefølge, der også dækker privatliv.

Dem der sælger oplevelsen og søger grænser.

Dem der stiller krav og beder om bidrag til fællesskabet.

B) Lønnede professionelle ledere/fagligt uddannede instruktører.

C) Privatiseret "forening" uden offentlig støtte – overlever på markedsvilkår, evt. sponsoreret af privat organisation.

A) Oplevelses- og ekstremsport.

Omstillingsparathed er et must.

B) "Ingen"

C) Evne til profilering af kommunen gennem enkeltarrangementer.

Ingen generel støtte.

A) FC oplevelse.

Traditionelle idrætsklubber.

Alternativ: Købeidræt.

B) Personer som ønsker at udfordre og realisere sig selv.

C) Minimal støtte fra kommune.

Høj brugerbetaling.

A) Frem: Ingen foreningsfremgang. Aktiviteter overtages af kommercielle bureauer og formidles via portaler.

Tilbage: Medlemsdrevne foreninger.

B) Ingen.

A) Fremgang: Ingen foreninger.

Tilbagegang: Alle.

Alternativer: Alle mulige selvalgte kombinationer.

B) Ingen.

A) Fremgang til private udbydere og uorganiserede fællesskaber.

Den traditionelle forening er væk. Mangfoldighed i tilbud.

B) Ingen frivillige, flere ildsjæle (brænder for aktiviteten) samt professionelle instruktører (indtjening).

C) Brugerbetaling.

Tilskud til individet (f.eks. motion på recept).

A) Fremgang til: Ekstrem idræt og oplevelsesorienterede foreninger/forretninger købeidræt/klippekort.

Tilbagegang til breddeforeninger i klassisk forstand. Demokrati er en by i Rusland.

B) Motivet er oplevelser og resultater/mange typer frivillige.

C) Det offentlige støtter kun international elite.

- A) Fremgang: Flere specielle idrætter, mere modeidræt, zap-zap medlemskaber, ustrukturerede/løse fællesskaber.
Tilbagegang: Færre socialt aktive foreninger, konkurrence/turneringsidræt.
- B) Stor rekruttering af frivillige, men kort varighed og stor udskiftning. Administration outsources.
- C) Hverken offentlige krav eller tilskud til foreninger. Men individuelle offentlige tilskud og skattefradrag for idrætsudgifter.
- A) Kommerciel idræt med mange varer på hylderne. Traditionelle foreninger får tilbagegang.
- B) Ingen frivillige – vi betaler os fra alt.
- C) Privatisering – udlicitering, ingen offentlig støtte.
- A) Foreningerne er afløst af forretninger, der sælger individuelle idrætsoplevelser – gerne kombineret med rejser til eksotiske rejsemål. Foreninger med lange forpligtende træningsforløb er døde, især dem hvor det foregår på hold.
- B) Ingen vil bruge sin tid på frivilligt arbejde!
- C) Kommunerne har ingen mening. De blander sig ikke. Det står borgerne frit for selv at vælge (og betale).
- A) De foreninger der "vinder", er dem der kan tilbyde aktiviteter under selvorganiserede former.
"Pay and play" foreninger vil være stærke.
- B) Dem der arbejder godt med ad hoc-udvalg og kontrarende projekter – og får gode/stærke oplevelser retur.
- C) Foreningerne kører showet for egen regning.
- A) Fremgang inden for: Ekstremidræt, oplevelsesklub eks. vin og golf, klippekort/månedsbetaling, personlige trænere, idrætspsykologi, børnepasningsordning samt foreninger, der kan håndtere stor medlemsudskiftning.
Tilbagegang inden for holdidræt og traditionelle foreninger.
- B) Frivillige skal have personlig udvikling.
- C) Lille offentlig indbetaling (selvfinansiering).
- A) Ingen foreninger vil opleve medlemsfremgang.
Ekstrem produktudvikling/kreativitet.
- B) Ingen
- C) Blander sig ikke.
- A) Løst koblede netværk har fremgang samt trendsættende, eksklusive idrætter.
- B) De aktive udøvere og personlig udfordring.
- C) Egenfinansiering og ingen sociale opgaver.
- A) Foreninger, der er stærke til at tilpasse sig individuelle behov og skabe oplevelser, har fremgang.
Traditionelle foreninger, der ikke kan tilpasse sig behovet, har tilbagegang.
Alternativ: Livsstilsfirmaer/temafirmaer – vi vil have oplevelser.
- B) Ikke behov for frivillige. Egoet kan gøre, at "jeg" gerne vil være i centrum, og derved melder mig til opgaven.
- C) Privat økonomisk bærende. Det offentlige holder sig så vidt væk.
- A) Virtuelle foreninger i fremgang (ekstremsport).
Konventionelle fællesskabsbaserede i tilbagegang.
Alternativ er firmaforeninger.
- B) Få: Personlig, motivation (godt på CV).
- C) Minimal projektorienteret støtte.

- A) Fremgang: "Zapper-foreningen". Mange idrætstilbud under samme tag. Fri tilmelding, gerne "grænseoverskridende" oplevelser.
Tilbagegang: Énstrengede foreninger med "tunge" demokrater, faste regler og faste træningstider.
- B) Mange, men kun kortvarigt frivillige, styret alene af interesse.
- C) Ingen opgaver. Offentlig støtte til alle efter enkel model – intet regnskab.
- A) Fremgang: Dem, der profilerer sig på "ekstrem individ-orienteret adventuring".
Tilbagegang: Frivillige foreninger med både bredde og elite (bredde/elite begrebet udviskes).
Alternativ: Helsecentre en mas.
- B) NADA!
- C) NADA TAMBIEN! Sygesikring gruppe 1.
- A) Fremgang: Ekstrem sport – køber personlig træner. Globale udbud.
Tilbagegang: Klassiske foreninger.
Alternativ: Adventure-business.
- B) Dem selv. Mit fritidsliv er en slags buffet, hvor jeg kan realisere mig selv.
- C) Foreninger klarer sig selv.
- A) Fremgang: Åbne, fleksible foreninger med forskellige oplevelser.
Tilbagegang: Holdidrætter.
Alternativ: Kommercielle tilbud.
- B) Frivillige? (i hvert fald "oplevelsesbelønnede").
- C) Kommunale "oplevelsestilskud" målt på adrenalinniveau.
- A) Fremgang: Serviceforeningen og Idrætsforeningen A/S.
Tilbagegang: Den idébestemte forening, lokalforeningen, aktivitetsforeningen og den "skæbnebestemte" forening.
- B) Færre frivillige: Mest af navn, selvprofilere, skabe identitet og er med, når "jeg" synes, det er sjovt.
- C) Det offentlige finansierer og skaber rammer uden at stille krav.

Nyheder år 2015



Laboratorium 2
**Fremtidens
idrætsforening**

Opgave:

Beskriv i hvert af de fire scenarier to nyheder, som trækker overskrifter i medierne her i 2015. Nyhederne skal relatere sig til idrættens og sundhedens verden. Den ene nyhed må gerne være positiv og den anden negativ.

Nyheden skal formuleres som en overskrift dvs. en kort sætning på max 10 ord.



Scenarie A – Gode nyheder

- ☺ Tryg overtager aktiemajoriteten i DIF
- ☺ Dansk kosttilskud øger præstationen med 25 %.
- ☺ Verdensmester efter indoperation af større hjerte
- ☺ Bjarne Riis vinder Tour de France efter comeback
- ☺ Forskning og idræt går sammen om lovende projekt om VM rekord nr. 1000
- ☺ Tupperware pilates
- ☺ Multicentret A/S får rekordoverskud på 117 mill. og køber Idrættens Hus
- ☺ Børnehave ansætter personlig træner
- ☺ Tillykke til København med fitnesscenter nr. 50.000 i DK
- ☺ Intravenøs fedmebekæmpelse
- ☺ Fedmekurven knækker
- ☺ Anabole steroider er slettet af dopinglisten
- ☺ Ny Herning kommune OL-by 2024
- ☺ Klb indopererer første træningschip
- ☺ Højere serviceniveau i fitnessklubberne sparer den travle forbruger for meget tid.
- ☺ Præstationsfremmende midler tillades i idrætten
- ☺ Sex i motionscenteret den ny dille
- ☺ Ny wellness-bølge breder sig i fitnesscentrene efter fusionering af Sats og Fitness.dk
- ☺ EPO i håndkøb
- ☺ Døgnåben og klippekort redder forening
- ☺ Microsoft lancerer software til styring af familiens livskvalitet

Scenarie A – Dårlige nyheder

- ☹ 50 % af alle børn og unge er nu på motionspiller
- ☹ Landets sidste frivillige ledere stopper
- ☹ Skattestigninger som følge af lov om motion på recept
- ☹ Gundsø Magle må holde lukket et helt døgn
- ☹ Tidligere VM-guldvinder får vanskabt barn pga. løbsk medicinering
- ☹ Håndbold mister DM
- ☹ EPO er, som det sidste stof, fjernet fra dopinglisten
- ☹ Roklubben sejler sin egen sø
- ☹ Forbud mod dopingautomater i fitnesscentre
- ☹ DIF og DGI genopstår - men selvfølgelig sammen
- ☹ DIF lukker og slukker
- ☹ Ventetiden får at få en personlig træner er nu 3 år
- ☹ DIF har nedlagt sig selv
- ☹ DBU går på børsen
- ☹ Nu fratages alle folkeoplysningsmidler foreningerne, hvorfor brugerbetalingen stiger igen
- ☹ Paris-Dakar motionsløbet endt i katastrofe pga. fejlmedicinering
- ☹ Boldklubben Skjold indgår sponsoraftale med lokalpusher
- ☹ Specialforbund under DIF med holdsport er antalsmæssigt halveret
- ☹ Idræt forbudt for sociale tabere
- ☹ DIF overtages af Firness.dk A/S
- ☹ Sony fyrer direktør - "for fed til det her sted"

Scenarie B – Gode nyheder

- ☺ Foreningslivet får 1.5 mia. til at løse integrationsproblemer
- ☺ Middelalderalderen øget med 6 år
- ☺ Guldfireren vandt sin 20. VM-medalje
- ☺ Frivillige ledere headhunted til erhvervslivet
- ☺ FC Christiania rykker op i superligaen
- ☺ Ridderkors til frivillige ledere
- ☺ Ny lov fjerner tilskud til foreninger med under 1000 medlemmer
- ☺ Kampvalg til revisor-suppleantposten
- ☺ Muslimske kvinder i spidsen for Danmarks 50.000 idrætsforeninger
- ☺ "Jugevel"-sporten blomstrer
- ☺ Medlemstallet eksploderer i den organiserede idræt
- ☺ Danmark er blevet verdensmestre i fodbold
- ☺ Søren Larsen ny træner for ynglingeholdet i Nørresundby
- ☺ Klb vinder sundhedslicitation
- ☺ Xkøbings nye sportshal, der er bygget af medlemmerne selv, indvies af borgmester i morgen
- ☺ RG's 1792 medlemmer i Guinness Record Book med menneskepyramide på 3811 m.
- ☺ Statsstøtten til lønnede trænere når nye højder
- ☺ Det foreslås DIF's generalforsamling at fusionere med DGI
- ☺ Bestem dit egen kontingent
- ☺ DIF+ DGI = DI (Dansk Idræt) (staten støtter med milliarder)
- ☺ Vi skaber glæde og det forpligter

Scenarie B – Dårlige nyheder

- ☹ 3 personer i 40'erne døde under Copenhagen Marathon
- ☹ Stor mangel på idrætsfaciliteter
- ☹ Håndbold fjernet fra OL-programmet
- ☹ Tilbagebetaling af integrationstilskud lukker klub
- ☹ Formand kræver individuel tid på junior-stafetløb
- ☹ Staten fjerner tilskud til idrætsforeninger
- ☹ Fuld brugerbetaling på sundhedsområdet giver flere midler til Team Danmark
- ☹ For mange frivillige sinker halbyggeri
- ☹ Dansk Industri danner eget Idrætsforbund
- ☹ Single-borgmester tager af pengekassen og bygger egen golfbane til eget brug
- ☹ Efterlønnen afskaffes, pensionsalderen sættes op (45 timers arbejdsuge)
- ☹ DGI overtager Team Danmark
- ☹ Aisha må blive hjemme, der er ikke plads til etniske minoriteter i foreningslivet
- ☹ Forening lukker på grund af kommunale krav
- ☹ Ykøbing fratages puljemidler pga. manglede resultater
- ☹ Kaos på sygehuset i Roskilde efter menneskepyramides kollaps
- ☹ DIF siger ja til doping!
- ☹ Danmark uden individuelle medaljer ved OL i 2016
- ☹ Inkassosag mod fodboldforældre
- ☹ Idrætsklubber blevet til kaffeklubber
- ☹ Familie smidt ud af forening, bidrog ikke fællesskabet

Scenarie C – Gode nyheder

- ☺ Familien Hansen formand i 4 generation i Nørre Bøvelse IF
- ☺ Nu kun et idrætsforbund. 100.000 deltager i DGIs landsstævne i år
- ☺ DK vinder fair-play-pokalen ved VM i stavgang
- ☺ DIF afholder landsstævne hvert år
- ☺ Danmark vinder VM-titel i madpakkesmøring
- ☺ 2 mio. deltog i Danmarksløb
- ☺ OL pladserne er nu fordelt efter lodtrækning
- ☺ Team Danmark sadler om til breddeidræt: Nyt familiestøttekoncept
- ☺ Danmark sender 400.000 til Gymnastrada-OL i Spanien
- ☺ Team Danmark opløses endelig
- ☺ DIF og DGI fusionerer
- ☺ Foreningsministeren fordobler budgettet
- ☺ Foreningslivet blomstrer, 75 % af den danske befolkning er medlem af idrætsforening
- ☺ 1000 frederikshavnere til Københavnsk marathonløb
- ☺ Bageren Ida er nu succesfuldt genoptrænet i den lokale idrætsforening efter trafikuheld
- ☺ DGI´s landsstævne og Roskilde festival samles i et stævne
- ☺ AAB fanklub til synkronsvømning
- ☺ Nye idrætsklubber med det sociale i højsædet skyder op i provinsbyerne
- ☺ Den danske forening i rivende udvikling
- ☺ Idrætstilbud til alle
- ☺ Forening for livet – livet er foreningen

Scenarie C – Dårlige nyheder

- ☹ Dansk indvandreidræt kræver fælles idrætsanlæg i kommunerne
- ☹ Danmarksmesterskaber i idræt afskaffet ved lov
- ☹ Kæmpeslagsmål blandt roligans i parken
- ☹ Team Danmark fjernet af finansloven
- ☹ Udtagelse til landshold medfører eksklusion af klub
- ☹ DIF overtages af DGI
- ☹ Medlem ekskluderet efter pral med opnåede resultater
- ☹ Stor fremgang for individuelle idrætsgrene
- ☹ Brugerbetalingen på idrætten i skovene fastsættes for at beskytte naturen
- ☹ Elitesporten har trange vilkår
- ☹ Gennemsnitsovervægten er over 50
- ☹ Den lokale idrætsforening er blevet de pædofiles tag-selv-bord
- ☹ Indvandrere frosset ud af forening
- ☹ Sommerfesten er aflyst
- ☹ Butolisme-epidemi efter medlemsseminar
- ☹ Fadølsanlæg i uorden i Sdr. Bøvelse IF
- ☹ Elitesporten har hårde kår i dagens Danmark
- ☹ Dansk idræt styret af loger
- ☹ Team Danmark nedlagt
- ☹ Foreningen vækker jubel – holder frokost under KBH-marathon

Scenarie D – Gode nyheder

- ☺ Ny OL-by i Ørestaden med idrætssupermarked
- ☺ Anders Nielsen vinder første marathon på Månen
- ☺ Regeringen genindfører den frie ungdomsuddannelse
- ☺ Det kommunale oplevelsestilsbud øges med 50 %
- ☺ Vind guld i boksedyt på toppoint i Himalaya
- ☺ Well-ness rejser til Månen
- ☺ 68 årig mangemillionær betaler for en plads i Brøndbys startopstilling
- ☺ Hedonisme IK sætter medlemsrekord
- ☺ Tilmelding til første Måne-marathon
- ☺ Det sidste barn er født
- ☺ Janteloven erklæres død – ekstremsporten blomstrer
- ☺ Paraglidning mellem kontinenterne
- ☺ Tre danske kvinder på 70 år besteg Himalaya
- ☺ Storebæltsbroen tillader pylonklatring
- ☺ Efter flere års tilbagegang oplever DBU medlemsfremgang efter sammenlægning med Euro-adventure
- ☺ First marathon the moon
- ☺ Forretningsidrætten styrker KFX-indekset som følge af oplevelsesrejser og ekstremsport
- ☺ Kæmpe tilstrømning til www.springud.dk
- ☺ Dansk oplevelsesforbund optaget i DIF
- ☺ Forsvar dig selv i Canadas skove, Nørrebro Taekwondos nye kursustilbud

Scenarie D – Dårlige nyheder

- ☹ DIF i stor krise, medlemsnedgang nu på 80 % siden 2005.
- ☹ 20 klatrere døde på Mount Everest
- ☹ Forsikringspræmier på event-rejser femdobles
- ☹ IOC fjerner holdidrætter fra OL 2016
- ☹ Ny lov om krav om medlemskab koster Supermand 40 mio
- ☹ Barn glemt i multisportcenter
- ☹ 22 frosset ihjel under Himalaya Marathon
- ☹ Danmarks sidste idrætsforening lukker
- ☹ Ny lukkelov – ingen idræt i weekenden
- ☹ Kønskifte på klon mislykkedes stadig
- ☹ Den organiserede idræt taber terræn
- ☹ Internationalt Paraglidning Forbunds 11 medlemmer er udslettet af orkanen Åse
- ☹ Antallet af dødsulykker inden for idræt eksploderer
- ☹ Klub lukket af narkopolitiet
- ☹ Mangel på personlige trænere i hele landet
- ☹ Bettina Aller tabte kamp mod isbjørn
- ☹ DIF har nu nået et kritisk lavt medlemstal
- ☹ 10 ud af 12 døde ved VM i maratondykning
- ☹ Ekstremidrætter er sundheds- og livsfarlige kræver mange dødsfald
- ☹ Borgmester udtaler: Forældres selvdyrkelse ødelægger skole/hjem samarbejde



Laboratorium 3 Idræt i kommunen



De enkelte gruppers besvarelser.
Hver bullet (•) markerer svarene fra én gruppe.

Fredag kl. 10.30-13.30

Velkommen til år 2015

I er nu i år 2015, og I er blevet præsenteret for fire bud på hvordan Danmark ser ud her i 2015.

Inden I kaster jer ud i opgaverne: Brug 10 minutter på at præsentere jer for hinanden.

Opgave 1

Diskuter kort de fire scenarier. Brug jeres egne ord, og beskriv hvordan idrætslivet vil se ud i hvert af de fire scenarier. I beskrivelsen af idrætslivet i de fire scenarier skal I inddrage de aspekter, som I finder relevante.

I sidder i kommunelaboratoriet og skal derfor overveje samspillet mellem kommunerne og idrættens verden i 2015. (I eftermiddag vil I gå i dybden med spørgsmålet om samspillet mellem kommunerne og idrættens verden – derfor skal I her til formiddag fokusere på de helt overordnede problemstillinger).

Som inspiration til debatterne er I velkomne til at bruge den udleverede tegning af forskellige danskere. I er også meget velkomne til at tænke på andre grupper i samfundet.

Brug 80-90 minutter på opgaven.

Opgave 2

Beskriv i hvert af de fire scenarier to nyheder, som trækker overskrifter i medierne her i 2015. Nyhederne skal relatere sig til idrættens og kommunernes verden. Den ene nyhed må gerne være positiv og den anden negativ.

Nyheden skal formuleres som en overskrift – dvs. en kort sætning på max. 10 ord.

Skemaet med nyhederne afleveres til en laboratorieassistent senest kl. 13.30.

Brug 30-40 minutter på at lave nyhederne.

Fredag kl. 14.45 -16.45

Velkommen til år 2015

Opgave 3

(1 ¾ time)

Formulering af kommunal idrætsprofil 2015 til de fire scenarier
Skriv på dugene (lav kladde først på papirdugene)

A. Diskuter først følgende spørgsmål i relation til de fire scenarier:

- Hvilke kommunalpolitiske interesser og holdninger har man til idræt?
 - sundhed,
 - undervisning
 - integration
 - branding
 - andet?
- Hvordan er finansieringen af idrætslivet?
- Hvordan er relationen til de øvrige udbydere af idrætstilbud (daginstitution, skole, fritidsordninger, kommercielle udbydere)?
- Hvordan undgås konflikter mellem lokalsamfundene i den enkelte stor-kommune i relation til idrætspolitikken?
- Hvordan kan man forestille sig politikere profilere sig på "enkeltsagen idræt"?

B. På baggrund af diskussionen, formiddagens overvejelser og resultater skal I opstille jeres bud på en kommunal idrætsprofil i hvert af de fire scenarier her i år 2015.

Dette bud skal I skrive ned på dugen, som hænges op i laboratoriet til ferniseringen kl. 16.45 – 17.15.

Laboratorium 3

Idræt i kommunen

Opgave:

På baggrund af diskussionen, formiddagens overvejelser og resultater skal I opstille jeres bud på en kommunal idrætsprofil i hvert af de fire scenarier her i år 2015

Scenarie A

Individuelt / Funktion

- Alvi Kommunes idrætsprofil er:
 - At børn, unge og idrætssvage målgrupper sikres idrætstilbud
 - At eliteidrætten sikres gode vilkår
- Støtte fra det offentlige til idræt for svage grupper
"Value for the money": Udlicitering af skoleidræt til fitnesscentre
Idræt som integration – støtte til kontingenter
Branding: Kommunen har de relevante faciliteter.
Lav offentlig finansiering, høj egenbetaling i høje kontingenter
Alle offentlige institutioner skal have en idrætspolitik
Faciliteter bliver placeret af markedskræfterne, og der argumenteres ud fra markedsøkonomi
"Mulighedernes by"
- En idrætspolitik der hviler økonomisk i sig selv
 - Fuld brugerbetaling for dem der kan
 - Kommunestøtte til dem der behøverForeningsentreprenører:
 - Kommunal bestiller, foreningerne leverer
 - Foreningerne konkurrerer også på andet end sportIdrætspolitikken bruges som markedsføring
 - Elitesportskommunen
 - Den sunde kommune
- Privatisering af idrætsanlæg
Fokus på kost, sundhed og motion i skoler og daginstitutioner
Projektorienterede partnerskaber (udsatte grupper)
Ingen kommunale tilskud
Kommunal idrætspolitik er personalepolitik
- Der satses på elite frem for bredde
Det giver den ønskede "branding"
Brugerbetaling er fremherskende og foreningerne er blevet markedsorienterede
Der etableres flere "åbne" anlæg til den selvorganiserede idræt
- Kommunen tilvejebringer moderne faciliteter i joint-venture med markedet
Faciliteter stilles til rådighed mod brugerbetaling, for at borgerne kan udfolde sig fysisk
Kommunen profilerer sig på at give eliteidrætten optimale vilkår

- Kommunen driver fitnesscentre
Brugerbetaling for at dyrke idræt i private idrætsanlæg
Kommune og forening smelter sammen
Udelukkende tilskud via puljer
Sundhed er den enkeltes ansvar
- Kommunalpolitiske interesser
 - Kommunen står for minimalindsats
 - Lovpligtig f.eks. på genoptræning og handicap
 Finansiering
 - Begrænset skattefinansiering
 Relationer
 - Ingen, ren marked
 Undgå konflikter
 - Ingen penge, ingen konflikter
 Profilering
 - Vise imødekommenhed overfor individet – ingen begrænsninger
- Profil
 - Idrætten skal gøre nytte for den enkelte (legemet)
 - Adgang til flest mulige tilbud (idræt)
 - Brugerbetaling – bookingsport
 - Bloktilskud – selvforvaltning af midler
 - Distrikter – profiler – understøttelse af idrætsråd
- Så få offentlige kr. som muligt
Konflikter reguleres af markedet
Stimulere vækst i private skoler/pasningstilbud
Skoler/daginstitutioners ansvar for sundhedsopgaver og forebyggelse
Udlicitere sundheds- og sociale opgaver
Branding: "Topidræt"
- Kommunen skaber en idrætspolitik, hvor kommunen er katalysator for det private initiativ
Kommunens idrætspolitik tilskynder til foreningernes selvhjælpenhed
Offentligt privatpartnerskab(OPP) finansierer faciliteterne
Stor brugerbetaling
Kommunen prioriterer uorganiseret idræt
Elitemiljø støttes og profileres
- Kontrakter med idrætten i forhold til opgaver med socialt svage grupper
Idrætten er selvfinansieret
Kommunen forpligter sig kun overfor svage grupper
Folkeoplysningsloven er væk
Øvrige udbydere er både med- og modspillere
Kommunen udbyder/udliciterer
Kommunen udmelder målene
Tilbudsgivning
Konflikterne blomstrer
Politikerne profilerer sig meget på enkeltsager

- Idrætten må passe sig selv
Få partnerskaber på specifikke områder
Ingen kommunal branding
Brugerbetaling og sponsorering
Ingen behov for samarbejde mellem idrætsudbydere = ingen konflikt
Politikere som personlige rollemodeller
- Her kan du blive verdensmester
Mulighed for sund og aktiv fritid
Brugerbetaling og privatisering
- Peter Brixtofte Kommunen:
 - Kommunen har en begrænset idrætspolitik = ingen penge til sundhed/integration og ingen penge til idræt i institutionerne
 - Foreningslivet er forsvundet – Alt idræt er kommercielt
 - De private midler afgør fordelingen af idrætstilbud/faciliteter i kommunen
 - Kommunens penge anvendes til branding – Peter Brixtofte-modellen har vundet indpas, og Michael Laudrup profileres som kommunens skolelærer
- Motto: Din indsats – dine mål
Borgerne booker sin haltid/bane
Ingen automatisk støtte
Ingen foreninger
Kommercielle udbydere
Lokalplaner giver private investorer muligheder

Laboratorium 3

Idræt i kommunen

Scenarie B

Funktion / Fællesskab

- Bøvelse Kommunes idrætsprofil er:
 - At understøtte idrætten gennem indgåelse af partnerskaber, f.eks. om sundhed, integration mv.
 - At lokaler, haller, udendørs idrætsanlæg stilles gratis rådighed
- Støtte til foreningsidræt
Foreningerne har stor indflydelse på idrætspolitikken
Pengene følger foreningerne
Partnerskabsaftaler f. eks. om integration mellem kommune og forening
Stor offentlig støtte til idrætten
Idrætsråd/samvirker får stor betydning, både politisk og administrativt.
"Det gode foreningsliv"
- Idrætspolitikken decentraliserer, det sociale ansvar
 - Social udligningsordning
 - Mål- og resultataftaler mellem kommune og foreningerVidendeling frem for konkurrence
 - Foreninger samarbejder med de andre idrætstilbudForeninger får flere økonomiske ressourcer - til social opgaveløsning
- En fælles kultur – og idrætspolitik
Kommunen stiller idræts – og kulturcentre til rådighed
Idræt er lig borgerservice
Kontinuerlig borgerinformation om sundhed og motion
Nærhedsprincippet fastholdes i forhold til idræts – og kulturcentre
- Sundhedspolitikken er en integreret del af forenings- og arbejdslivet
Optimale støtteforhold til foreningslivet
Flere idrætstimer til børn og unge
- Kommunen kræver/motiverer foreninger til at være med til at løfte samfundsmæssige opgaver(sundhed, integration etc.) gennem partnerskabsaftaler
Samtidig fastholdes den traditionelle demokratiske foreningsstruktur
Kommunen satser på såvel bredde – som eliteidræt.
- Kommunen brander sig gennem (elite)idræt, som middel til profilering både af kommunen og politikere.
Idrætten løser sociale samfundsopgaver på kommunal opfordring, til gengæld hjælper kommunen med faciliteter
- Kommunalpolitiske interesser
Idræt bruges aktivt til at fremme kommunale interesser (branding og sundhed)
Finansiering
 - Skattefinansiering
 - Marked (sponsor)Relationer
 - Samarbejde via resultatkontrakterUndgå konflikter
 - Skabe klare synlige politikker på områderProfilering
 - Fremhæve resultater og mønsterforeninger

- Idræt gør nytte for "fællesskaber"
Aktiviteterne skal søge midler, mindre brugerbetaling
Kommunen stiller gratis faciliteter til rådighed, styrker miljø (aktivitet) og logistik
Støtter aktivitet – selvforvaltning
- Offentlig støtte til foreninger
Konflikter løses i dialog
Stimulerer partnerskaber – offentlige – idræt – firmaer
Stiller krav til foreninger
Løfter sundheds- og sociale opgaver i fællesskab
Branding: Aktivt idrætsliv m. socialt engagement
- Kommunen skaber en idrætspolitik, hvor foreningerne støttes markant
Særlig støtte til foreninger der tager initiativ til og skaber resultater indenfor sundhed, integration, undervisning...m.m.
Rationel fordeling af støttemidler for at undgå konflikt
Kommunen profilerer sig ved hjælp af en skarp idrætsprofil
- Meget positiv holdning, og stiller krav om/giver midler ved løsning af opgaver
Kommunen engagerer sig og yder f.eks. bistand (konsulenter)
Udvidet støtteordninger bl.a. ældre, integration osv.
Kommercielle lukker
Forpligtende samarbejde mellem kommunen og andre
Opretter idrætsråd til løsning af konflikter.
Politikerne vil aktivt bruge idrætten til at binde de nye stor-kommuner sammen.
- Kommunen er katalysator for foreningerne
Kommunen styrer og bruger foreningslivet til at nå sine mål (sundhed, fællesskab, integration m.m.)
Støtteordninger suppleret med brugerbetaling og sponsorater
Godt samarbejde i kommunalt styrede fora
Team Thyborøn
- Kommunen og idrætten går hånd i hånd og skaber sund, stærk og kompetent idræt
Brugerbetaling og offentlig støtte
Fælles råd(idræt) og ekspertbistand
- Højere – hurtigere – stærkere
Kommunen sætter resultatkrav til foreningerne – de foreninger som kan og vil få økonomisk støtte
= stor differentiering mellem foreningerne
Partnerskaber/kontakter omkring undervisning/sundhed/integration
Branding: Funktioner og resultater = ingen overvægt i 2020
Idrætsrådet/samfundet har indflydelse og indsigt til at modvirke konflikter i kommunen
Finansiering = noget for noget og værdisponering fra erhvervslivet
- Motto: Hos os når vi vore mål, fordi vi løfter i flok
Sund mad til alle fra vugge til grav
Kommunal støtte med krav
 - Sundhed
 - Undervisning
 - Integration
 Ingen selvorganiseret idræt

Laboratorium 3

Idræt i kommunen

Scenarie C

Fællesskab / Følelser

- Centerbjerg kommunes idrætsprofil er:
 - At styrke idrætten i lokalmiljøet med decentrale rammer og økonomi
 - At breddeidrætten sikres gode vilkår
- Stor offentlig finansiering
Lille offentlig indblanding/få krav til foreninger
Autonome idrætsforeninger
Nogen sponsering
Forsamlingshuse – decentralisering af faciliteter
"Familie, forening og fritid"
- Idrætspolitikken er lokal
 - Fokus på lokal aktivitet snarere end på kvalitet
 - Lige og fri adgang til idræt
 - Den gratis idrætsforening
 - Faglig bistand til svage grupper (kommunal facilitering)
 - Frivilligt lederarbejde er prestigé
 - Idrætspolitikken er bredde – og holdorienteret
 - Eliteidrætten privatiseres eller statsliggøres
- Kommunen giver en idrætslig mangfoldighedsgaranti
Idrætsråd er etableret
Kommunen samler idrætten i elitemiljøer
Kommunalt tilskud til foreninger
Kommunerne genetablerer bykæmpene
- Idrætslivet serviceres på et højt niveau
Yderområderne sikres godes idrætsfaciliteter
Det lokale netværk til løsning af sundheds- og integrations problemer løses aktivt af kommunen
- Kommunen skal tilvejebringe tidssvarende faciliteter, som skal stilles gratis til rådighed for borgerne (både inden- og udendørs)
Kommunen profilerer sig på det lokale og nære aktive fritidsliv
Der sættes på sammenspil mellem de frivillige foreninger og de offentlige og private institutioner (børn, unge og ældre)
- Foreningerne er selvforvaltende af anlæg
Idrættens lokale samlingshus, hvor fællesskabet er højt prioriteret
Udlicitering af behandlingstilbud til foreninger
Kommunen støtter ForeningsDanmark til at løse indsatser for "særlige" grupper
- Kommunalpolitiske interesser:
Bred idrætspolitik, fokus på kvalitet
 - idræt i skolen
 - sundhed blandt børn
 - succesfuld integration

Finansiering

- skattefinansieret anlæg og drift (frivillige ledere i hobetal!)

Relationer til øvrige

- tæt samarbejde med alle (minus kommercielle udbydere)

Undgå konflikter

- næsten ingen konflikter

Profilering

- lokalt forankret profilering indenfor alle emner

- Idræt skal give mening (sund sjæl)
Kollektivt
Bygge socialt netværk
Kommunen servicere
Rammer (logistik) til rådighed
Højere skatter
- Høj offentlig støtte – til alle
Gratis idrætsstilbud ” lige om hjørnet” – nærhedsprincip
Stort socialt engagement
Branding: ”Idræt i nærområdet”
- Kommunerne skaber en idrætspolitik, hvor foreningerne støttes markant
Ingen støtte til eliteidrætten, udelukkende støtte til bredde- og motionsaktiviteter i foreningsregi
Særlig støtte til foreninger, hvor sociale tiltag er fokus
Udelukkende offentlig finansiering af idrætsområdet
- Økonomisk støtte – ingen øremærkning, fordi foreningerne klarer sig selv
Tæt samarbejde med øvrige idrætsudbydere – minus kommercielle
Ingen konflikter men konkurrence mellem foreningerne/ lokalsamfundet
Profilering på samvær, tæthed, demokrati og bla. bla. bla.!
- Kommunen sikrer idrætten lokalt
Ingen kommunale krav/indblanding
Alt finansieres kommunalt
Selvorganiserende idrætsråd
Det er hyggeligt at bo i Thyborøn
- Idræt med glæde og plads til alle!
Offentlig støtte
- Gode gamle forenings Danmark
Folkeoplysningsloven stabil. Dominerende og har afslørende indflydelse på kommunens idrætspolitik
Projekt- og puljefølge til sundhed/undervuning/integration = symptombehandling
Branding bliver lokal og foregår på de kommunale stadion
Idrætspolitikken er kun for idrætsforeningerne – institutioner har ingen rolle
Finansiering = folkeoplysningsloven/lokale ordninger
- Motto: hos os er du aldrig alene
Faciliteter er til for bredden og for alle
Kommunal interesse i at sikre integration (bredt)
Familieidræt i højsædet
Ingen eliteidræt
Ingen kommercielle udbydere
Kommunal støtte uden krav

Laboratorium 3

Idræt i kommunen

Scenarie D

Følelser / Individuelt

- Dogbjerg Kommunes idrætsprofil er:
 - At borgerne skal have frie rammer til at vælge den aktivitetsform, de ønsker
 - At kommunen etablerer de rammer, der efterspørges.
 - At idrætsstilbuddene udliciteres og bygger på brugerbetaling.
- Støtte til idræt som taxameter-betaling
Vigtigt, at der er mange valgmuligheder
Alle udbydere underlagt udbud og efterspørgsel
Stor mobilitet – dvs. ikke lokalsamfundskonflikter
Kan ikke brandes
- Idrætspolitikken privatiseres
 - Hallerne sælges
 - Velgørehedsorganisationerne overtager "de svage"
 - Kommunen går ind i oplevelsesøkonomien
 - Køber egne stjerner
 - Kommunen investerer i (store) idrætsoplevelser inden for kommunen
 - Foreninger udkonkurreres af eller omdannes til eventyrbureauer
- Frit idrætsvalg over kommunegrænser
Kommunen stiller fleksible, forberedende (grund)træningsanlæg til rådighed
Kommunen er behovsorienteret i forhold til enkeltudøvere og idrætsforeninger
Emotionel selvrespekt i kommunen i forhold til idrætten
- Kommunen støtter individets frie idrætsvalg
Forståelse og respekt for alle idrætsgrene
At minimum af offentlig støtte
Polarisering er en selvfølge
- Idrætten klarer sig på markedsvilkår
Kommunen overlader breddeidrætten til det frie initiativ og egenfinansiering
- Kommunen tilbyder "idrætsbuffet" for den enkelte
Individets legeplads tilbage i lokalsamfundet
Kommunen opfylder den enkeltes behov, som f. eks løbestier, skateboard m.m.
Enkelte og begrænsede/målrettede tilskudsregler
- Kommunalpolitiske interesser
 - Stille penge og faciliteter til rådighed for efterspørgsel
 - Finansiering
 - Skattefinansiering
 - Relationer til øvrige
 - Ad hoc præget på efterspørgsel fra øvrige aktører
 - Undgå konflikter
 - Sikre reelt lige muligheder for alle
 - Profilering
 - Fremhæve selvrealiserende projekter

- Idræt skal give de fede tilbud
Brugerbetaling(booking)
Kommunen vil skabe idrætstilbud
Risiko af dækning(den enkeltes forhold eks. forsikring)
- Offentlige anlæg mod betaling
Flere offentlige idrætsanlæg til nye aktiviteter og alternative idrætsfællesskaber
Stimulerer selvorganisering
Frit valg på alle hylder – markedet regulerer
Branding: Oplevelseskultur og events
- Kommunen skaber en idrætspolitik, hvor det private initiativ er den styrende faktor for det individuelle behov
Kommunen giver ikke økonomisk støtte til idrætsforeninger. Disse fungerer alene ud fra markedets frie kræfter
Kun brugerbetaling
- Private udbydere leverer ydelsen
Kommunen stiller faciliteter til rådighed
Individet løser selv "underpindene"
Minimal støtte til idrætslivet
Relation til øvrige idrætsudbydere er positiv
"Faciliteter" til alle socialgrupper for at undgå konflikter
Politikerne profilerer sig på enkeltbegivenheder/personer
- Idrætten må passe sig selv
Sundhed er borgernes eget ansvar
Idrætsvirksomheder ønskes og kan konkurrere
Ren brugerbetaling og sponsorering
Ingen konflikter
Profilerer ved at tiltrække idrætsvirksomheder
- Vi giver rum til idrættens individuelle drømme
Personlig sponsorering og egenbetaling
- Stor kommunen Danmark
Kommunalreformen er død. Det er staten som fører idrætspolitik ved at give alle borgere i Danmark et aktivitetsbudget
Mobiliteten er blevet så stor, at det er irrelevant at brande idrætspolitikken lokalt = den brandes globalt
Foreningerne har frie muligheder for selv at oprette daginstitutioner/skoler m.m.
Finansieret er et fast engangsbeløb pr. borger = penge udbetales fra staten
- Motto: Dit valg – dine oplevelser
Kommunen skaber rammer til oplevelser
Regionale specialcentre med høj kvalitet
Rigtig interesseret i samarbejde med kommercielle udbydere



Opgave:

Beskriv i hvert af de fire scenarier to nyheder, som trækker overskrifter i medierne her i 2015. Nyhederne skal relatere sig til idrættens og sundhedens verden. Den ene nyhed må gerne være positiv og den anden negativ.

Nyheden skal formuleres som en overskrift dvs. en kort sætning på max 10 ord.

Scenarie A – Gode nyheder

- ☺ Kommune indgår "fedt" samarbejde med foreningerne
- ☺ Dagens tilbud: Testoteron 99.95 kr. Anti-Doping Danmark endelig nedlagt.
- ☺ Medicinsk gennembrud: Sundhedsplaster erstatter løbeturen
- ☺ Fedtprocent under 4 % giver 40.000 mere i løn. Arbejdspladserne skal etablere idrætsfaciliteter
- ☺ Udgifter til købeidræt bliver nu fradragsberettiget
- ☺ 15 nye golfbaner
- ☺ Eliteidrætten stormer frem, Danmark har flere OL-medaljekandidater end nogensinde før.
- ☺ Folkeoplysningsloven endelig død
- ☺ Alt støtte til foreningsidrætten fjernes
- ☺ Dopingkontrol afskaffet
- ☺ Kommunalt idrætsanlæg lukkes endeligt. Skatten sættes 0,7 % ned
- ☺ Dagens erhvervsleder er brandet gennem idrættens topleder-funktioner
- ☺ Kommunalt tilskud til motionsophold på La Santa Sport.
- ☺ 10. kommercielle idrætssupermarked indviet af borgmesteren
- ☺ Kommunen "tjener" 500 mill. kr. på idrætsbooking

Scenarie A – Dårlige nyheder

- ☹ Sidste mand i foreningen lukker og slukker
- ☹ Lavindkomstgrupper sikres adgang til idrætsanlæg ved hjælp af øget skattetryk
- ☹ Børnemangel: Singlekultur lukker ungdomsafdelinger
- ☹ Genmanipulation: Viagra går i benene
- ☹ Landsdækkende anlægsstop for idrætsanlæg
- ☹ Skatterne stiger pga. genindførelse af foreningstilskud
- ☹ Idræt/sport kun for de rige!
- ☹ Kaos i borgernes booking af badmintonbane – tidsbestilling nedbrudt
- ☹ Kun holdidrætter støttes af kommunen
- ☹ Ingen adgang til idrætsanlæg for singler
- ☹ Idrætsforeningen mister kommunal støtte. Levede ikke op til sundhedskontrakten
- ☹ 5 nye dødsfald efter dopingmisbrug i motionscenter, herunder en 14 årig pige
- ☹ Kommunen stopper al tilskud til idræt
- ☹ Fodboldklub drejer nøglen efter 100 år
- ☹ Øget kortbetaling for stavgang i skoven

Scenarie B – Gode nyheder

- ☺ Kommunerne åbner pengepungen for idrætten
- ☺ Få ren samvittighed: Foreningen udfører hjemmeservice - mens familien får motion
- ☺ Socialt samvær slanker
- ☺ København har overtaget de Olympiske Lege, skaber økonomisk vækst
- ☺ Danmark sundest i verden. 10 års satsning bærer nu frugt
- ☺ DGI kaster håndklædet i ringen. DIF overtager resterne
- ☺ Øget medlemstal siden sammenlægningen i 2009(DIF og DGI)
- ☺ Fællesskabet sejrer – idrætten udrydder fedme
- ☺ Kommunen giver støtte til indkøb af 10 golfvogne
- ☺ Foreningsmedlemmer får rabat på livsforsikringer
- ☺ Budgetforlig styrker idrætten med 10 kommunale konsulenter
- ☺ Kommunalt krav om røgfri foreninger, ellers ingen tilskud
- ☺ 1/3 af kommunens indbyggere deltager i Berlin Marathon 2015
- ☺ Kickboksning opretter mødregruppe
- ☺ "Mad"klubber i 10 hobbylandbrug

Scenarie B – Dårlige nyheder

- ☹ Alle byens motionscentre må lukke
- ☹ 6-dages arbejdsuge genindføres
- ☹ Mangel på idrætsfaciliteter: Tvunget til at spille fodbold med en der er dummer end mig selv
- ☹ Tipsmidlerne fratages idrætsorganisationerne
- ☹ DIF og DGI sammenlægges (endelig)
- ☹ Nyt budget: Foreningstilskuddet fjernes
- ☹ Bagsværd Sø kun for klubmedlemmer
- ☹ Ny formand uden kampvalg
- ☹ Hele kommunens budget er brugt til indkøb af professionelt håndboldhold
- ☹ Øget brugerbetaling i offentlige lokaler
- ☹ Borgmester fjerner støtte fra klub, hvis medlemmer ikke bor i kommunen
- ☹ Kommuner giver op overfor fedme-epidemi
- ☹ Samarbejdet mellem kommunen og idrætsforeningerne om sundhedsfremme mislykket
– partnerskab ophører
- ☹ Kommunen lukker offentligt motionscenter
- ☹ Kommune stopper foreningsstøtte efter underslæb

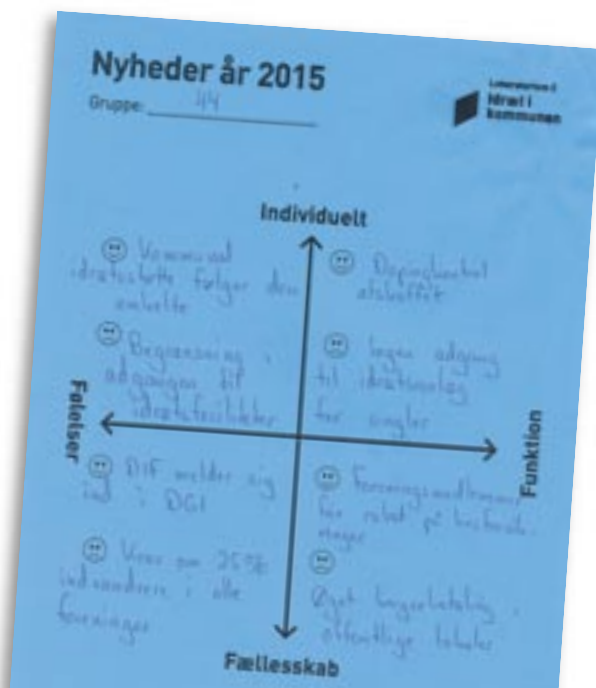

Scenarie C – Gode nyheder

- ☺ DGI har stor fremgang!
- ☺ DIF og DGI fusioneres efter 100 års tovtrækkeri
- ☺ Massebevægelse: De gamle holdidrætter vender tilbage
- ☺ Alle kommuner har åbent 24 timer i døgnet med foreningsidræt
- ☺ Folkeoplysningsloven lægges ind under idræts- og sundhedsministeriet
- ☺ Tomme fængsler bruges til idræt
- ☺ Danmark bliver sundere – levealderen stiger
- ☺ Håndboldligaen endelig nedlagt
- ☺ Kommunen og foreningerne går hånd i hånd om pasningsordning
- ☺ DIF melder sig ind i DGI
- ☺ Kommunal støtte øges igen, sidste klub afskaffer kontingent
- ☺ Idrætten – landskommunernes redning
- ☺ Stolt lokalrådsformand: Vi kan nu tilbyde al idræt i vores område
- ☺ Nul kontingent i idrætsforeninger
- ☺ Grønlandskvarteret vinder bymesterskabet i familiefodbold

Scenarie C – Dårlige nyheder

- ☹ DGI har stor fremgang!
- ☹ Brugerbetaling genindføres i idrætten
- ☹ EU-domstolen kender kommunal støtte til idrætslivet ulovligt
- ☹ Alle skal dyrke motion 20 timer om ugen i foreningen
- ☹ DAI og DFIF erklæret insolvent
- ☹ Nye EU-krav til idrætstrænere
- ☹ Eliteidrætten er på retur
- ☹ Anja anholdt for ildspåsættelse af forsamlingshus
- ☹ Familieidræt kun efter kl. 23
- ☹ Krav om 25 % indvandrere i alle foreninger
- ☹ Endnu en forening taget i at bruge kommunal støtte på bestyrelsesrejser
- ☹ Furesø kommune og DIF sender fredsbevarende idrætsstyrke til Irak
- ☹ Decentrale idrætsanlæg lukkes til fordel for ét centralt multicenter
- ☹ Brugerbetaling på alle kommunale idrætsanlæg
- ☹ Booking-sport flopper

Scenarie D – Gode nyheder

- ☺ Kommunens nye tilbud "book selv din idrætsoplevelse på nettet"
- ☺ Få Kong Frederik som personlig instruktør
- ☺ Nyt tilbud i Lejre forsøgscenter: Oplev foreningslivet anno 2005
- ☺ EPO og kreatin udleveres gratis på apoteket til alle idrætsfolk
- ☺ Skanska og NCC melder klar til OL-DK 2020
- ☺ Trådløst netværk på Mount Everest
- ☺ Stavgang nu også på Månen!
- ☺ Nyt fægtecenter opføres som slot og ungarsk landstræner ansættes
- ☺ Engangsbeløb til barnets idrætsaktiviteter udbetales ved fødslen
- ☺ Kommunal idrætsstøtte følger den enkelte
- ☺ Idrætsfirma får tilladelse til at bygge multihal
- ☺ Team Danmarks ambition ved OL 2016: 26 medaljer i individuel idræt
- ☺ Kommunen erstatter børnechecken med en motionscheck
- ☺ Skjern Å ombygges til Riverrafting
- ☺ 100 mil. kr. i tilskud til at svømme med delfiner

Scenarie D – Dårlige nyheder

- ☹ Klasseforskellen slår igennem i idrætten
- ☹ Den fri bevægelighed mellem landene afskaffes
- ☹ Foreningsdød: Kommunal støtte til eventbureauer
- ☹ 10 døde af EPO i fitnesscenter
- ☹ Den kinesiske mur er lukket for marathon og adventureaktiviteter
- ☹ Ny arbejdsmiljølov skal stoppe stress. Mindre fleksible rammer
- ☹ Antallet af konkurrencer i idrætsklubber eksploderer!
- ☹ Forening gør krav på 2 ugentlige fægtetimer
- ☹ Lokalplanen sætter stopper for flere golfbaner og fitnesscentre
- ☹ Begrænsning i adgangen til idrætsfaciliteter
- ☹ Politi fjerner skatere fra gågaden
- ☹ Folkeligt krav om nedlæggelse af DIF
- ☹ Danmarks største klatreterræn jævnet med jorden. Skandale udtaler Claus Bøje
- ☹ Kun foreninger får stillet anlæg til rådighed
- ☹ Ældreplejen må betale for tilskud til "delfinsvømning"

Anbefalinger



Opstilling af anbefalinger i scenarie A

(Tilsvarende arbejdsark til hhv. scenarie B, C og D)

Lørdag kl. 10.20 -12.00

Velkommen til år 2015

Du befinder dig i år 2015. Her i år 2015 ser verden ud, som den er blevet beskrevet i scenarie A. Ganske som i år 2005 vil der være ting, som man kan lide ved den verden, man lever i, og der vil være ting, som man synes, er forkerte eller urimelige. Men det står ikke til at ændre nu. Du og din gruppe er i scenarie A, og I befinder jer i 2015.

Her i år 2015 eksisterer der en lang række idrætsforeninger og specialforbund. Og DIF eksisterer også. Tidligere i dag er du blevet præsenteret for et bud på, hvordan de kunne se ud.

Gruppen skal - frem til klokken 12.00 - lave en liste med anbefalinger til, hvad DIF, specialforbundene og idrætsforeningerne skal prioritere i perioden 2005 - 2015 for at have det godt her i scenarie A.

Listen med anbefalinger sender vi så tilbage i tiden til lørdag den 1. oktober 2005, hvor et forskningsråd klokken 15.00 vil debattere jeres anbefalinger.

Anbefalingerne kan være overordnede (strategiske) eller meget konkrete (operationelle), og de kan blandt andet forholde sig til

- Politik – økonomi
- Organisation – struktur
- Aktiviteter – målgrupper
- Kommunikation

Blandt de opstillede anbefalinger prioriteres 2 til hhv.

- DIF
- Specialforbundene
- Idrætsforeningerne

De tre hvide skemaer med de 2 prioriterede anbefalinger til hhv. DIF, specialforbundene og idrætsforeningerne afleveres til laboratorieassistentene kl. 12.00

En praktisk anbefaling: Brug til at starte med 10 minutter på at præsentere jer for hinanden og på at videregive jeres erfaringer fra arbejdet i laboratorierne i går.

Scenarie A

Hver gruppe har prioriteret 2 anbefalinger. Rækkefølgen nedenfor er helt tilfældig. Nummerrækkefølgen er alene for overskuelighedens skyld.

1. For at optimere resultatstigning iht. resultatkontrakter med storkommuner og staten skal DIF og DGI fusionere i en ikke-politisk serviceorganisation.
2. DIF skal specialisere og reorganisere sig som DIF koncern (med adm. dir. og direktion) samt bestyrelse uden for daglig drift. Herunder DIF Sundhed, DIF International, DIF Ledelse, DIF Turisme som selvstændige enheder, der leverer forskning og know-how.
3. Etablere en overordnet IT/kommunikations – infrastruktur til brug for foreninger og specialforbund.
4. Skabe en større synlighed omkring bestyrelsen og deres arbejde.
5. DIF sikrer serviceydelse i forbund til at gå fra foreninger til forretninger og fra demokrati til A/S.
6. Netværksskabende i forhold til at skabe ny viden/antagelser.
7. Skal varetage idrættens interesser ift. staten – være en stærk lobbyvirksomhed ift. politiske beslutningstagere.
8. Skal have en professionel bestyrelse, bestående af stærke agenter fra det frie marked.
9. Varetage idrættens (politiske) interesser opadtil og udadtil.
10. Sikre at samfundet uddanner kvalificeret arbejdskraft til idrættens støttefunktioner.
11. Global trendforskning – rådgivning.
12. DIF som sundhedsforsker – mad og aktiviteter.
13. Markedsfører sig på og kapitaliserer på adgangen til OL.
14. Udvikle lobbyvirksomheder over for myndigheder som en vare til specialforbundene.
15. Skal organisere sig som DIF Holding A/S.
 - Indflydelse efter antal udøvere og aktiekapital.
 - Fagligt udvalgt bestyrelse (prof.).
16. Holde sig til administrativ serviceorientering.
17. Arbejde på at samle al professionel idræt under sig og lade bredde overgå til skoleidrætten.
18. Udvide udbuddet af konsulentydelse leveret af konsulent med et meget højt uddannelses- og kvalitetsniveau.
19. Optimering af organisation og struktur til indtægtsgivende virksomheder (selvfinansierende).
20. Fokus på kerneydelse såsom forbundsrealisering på globalt plan, professionel kursusvirksomhed, lobbyisme, event-making mv.
21. Arbejde mod en samlet hovedorganisation, DI 2 – Dansk Idræt
22. Sæt fokus på markedsføring af Danmark på internationalt niveau.
23. Det anbefales at DIF, i samarbejde med specialforbund og kommuner, etablerer specialskole for særligt talentfulde elitebørn.
24. Der skal etableres en fleksibel og markedsorienteret struktur.

Anbefalinger ud over gruppernes 2 prioriterede anbefalinger:

- På kongressen 2015 siger ministeren: "Idrætten har nu skabt 100.000 nye jobs" – derfor gå efter markedet.
- Løbende udskiftning af DIFs topledelse
- DIF koordinerer indsatsen for de forskellige elitemiljøer, og giver det videre til TEAM DANMARK.
- DIF/TEAM DANMARK skal fusionere med DFIF! (for at redde eliteidrætten)
- Omdrejningspunktet for internationalt samarbejde
- OL i København i 2024

Kongressens anbefalinger til Danmarks Idræts-Forbund

Scenarie B

Hver gruppe har prioriteret 2 anbefalinger. Rækkefølgen nedenfor er helt tilfældig. Nummerrækkefølgen er alene for overskuelighedens skyld.

1. DIF skal udvide sit værdigrundlag og i sine vedtægter vedkende sig socialt og sundhedsmæssigt ansvar (prioriteres i fordelingsnøglen).
2. DIF skal etablere vilkår/rammerne for partnerskab med det offentlige.
3. DIF skal styrke og udbygge sin politiske indflydelse og gennemslagskraft. Det fordrer, at idrætten kun repræsenteres af én organisation! Fokus på flg. politiske områder:
 - Økonomi
 - Uddannelse (idrætsuddannelse – meritgivende)
4. DIF skal gennem løbende afdækning af specialforbundenes og klubbens behov udvikle tilbud af højeste kvalitet inden for:
 - Organisations- og lederudvikling
 - Rådgivning på driftsopgaver
5. Uddannelse skal ramme specialforbundene.
6. Partnerskaber med de enkelte ministerier, der på en eller anden måde er ansvarlige for idrætten og uddannelse.
7. Arbejde mod en hovedorganisation for al idræt i Danmark
8. Løbende at uddanne specialistkonsulenter inden for aktuelle samfundsmæssige opgaver (f.eks. sundheds- og integrationskonsulenter).
9. Vi anbefaler, at I, i endnu højere grad end i dag, er med til at sætte den politiske dagsorden, på alle niveauer både nationalt og internationalt (lobbyister i EU).
10. Sikre uddannelse og en koordinerende konsulenttjeneste (ud og sælge kurser i regionerne).
11. DIF som idrætspolitisk talerør – fremstå som stærk interesseorganisation.
12. Luk for dobbelt medlemskab af DIF/DGI.
13. Nedsæt strukturudvalg for idrætten med repræsentanter fra alle idrættens interessenter med det formål at opnå en enhedsorganisation.
14. DIF skal indgå partnerskab med staten og andre interessenter til fordel for idrætten.
15. Skal etablere og udbygge idrætsfaciliteter (f.eks. multihaller).
16. Breddeidrætten samles i en organisation, der indgår og realiserer rammeaftaler med staten.
17. Elite (topelite) skal varetages af Team DANMARK. Kommercielle ligaer er selvstændige, men modtager støtte fra staten og Team DANMARK.
18. DIF bør ændre sin organisation fra at være projektmageri til at være ren service- og interesseorganisation med offentlig og privat støtte.
19. DIF bør ændre medlemsregler, så alle specialforbund kan være medlemmer, men forbund under 5.000 skal forpligtes til at indgå i administrative og servicemæssige fællesskaber for at imødekomme klubbernes krav.
20. Indlede samarbejde med DGI og DFIF om at skabe sunde idrætsmiljøer /sundhedsprojekter.
21. Udarbejde strategi for en fremtidig fusion af DIF, DGI og DFIF.
22. Udvikle en overordnet plan for idrættens placering i national sammenhæng.
23. Kvalificere idrættens egen organisation til, at kommunen er den primære samarbejdspartner – også på indholdssiden.

Kongressens anbefalinger til Danmarks Idræts-Forbund

Scenarie C

Hver gruppe har prioriteret 2 anbefalinger. Rækkefølgen nedenfor er helt tilfældig. Nummerrækkefølgen er alene for overskuelighedens skyld.

1. Decentraliser struktur i nationale motionsorganisationer.
2. Fokus på politisk arbejde både opad og nedad.
3. Servicere og uddanne specialforbund.
4. Arrangere og profilere den brede idræt (landstævner mm.).
5. Brande foreningsbegrebet og frivillighedsbegrebet.
6. I samarbejde med DGI at arbejde for stærke lokale idrætsråd.
7. Opbygning af regionale idrætscentre m. "breddekonsulenter" m. nydefinerede opgaver.
8. Forestå den ledelsesmæssige/organisatoriske uddannelse af idrætten.
9. Fællesorganisationen (DIF+DGI sammenlægges snarest).
10. Fællesorganisationen får/tager landspolitisk indflydelse for at skabe optimale rammer for idrætten.
11. DIF/DGI/DFIF overfører 400 mill. til Lokale- og Anlægsfonden.
12. Kvinde vælges som ulønnet forkvinde inden udgangen af 2007.
13. Udvikle lederuddannelse målrettet mod ledelse af flerstrengede foreninger.
14. Skal arbejde hen imod at blive mere folkelige og jordnære (fladere struktur med direkte valg fra foreningerne til topledelsen og udvalg).
15. At DIF tager initiativ til at hovedorganisationerne DIF, DGI og DFIF sammenlægges til en landsorganisation.
16. At DIF udtræder af Kulturministeriets arbejdsgruppe vedr. OL i København 2024.
17. Realitetsforhandlinger ml. DIF/DGI/Kulturministeriet. Sideløbende bilaterale forhandlinger mellem DIF/DGI om fusionering af hovedområder – tidshorisont 5 år.
18. Fokus på fremtidige finansieringsmodeller for idrætten (DIF/DGI).
19. Initiativ til fusionskongres i 2007 med DGI.
20. Skarp organisatorisk adskillelse mellem bredde og elite, hvor TEAM DANMARK og DOK er sammen-smeltet.
21. Fusion - NY hovedorganisation
22. Varetager udelukkende eliteinteresser.

Anbefalinger ud over gruppernes 2 prioriterede anbefalinger:

- Målsætning: Danmarks nationale motionsorganisations mål er "Gennem fællesskab og motion at vedligeholde befolkningens mentale sundhed"
- TEAM DANMARK ud af DIF/DGI – egen oplevelsesindustri (privat)
- Forberede skismet mellem lite/bredde ved at etablere (DIF)-elite overbygningsenhed.
- Organisationer arbejder for afskaffelse af Folkeoplysningsloven og indførelse af facilitetsloven.

Kongressens anbefalinger til Danmarks Idræts-Forbund

Scenarie D

Hver gruppe har prioriteret 2 anbefalinger. Rækkefølgen nedenfor er helt tilfældig. Nummerrækkefølgen er alene for overskuelighedens skyld.

1. Realiser aktiverne bedst muligt og fordel pengene til specialforbundene.
2. Sørg for nogle ordentlige pensionsordninger.
3. I skal skifte navn fra DIF til IAF (Idrættens Arbejdsgiver Forening). En forbundsorganisation for de private idrætsudbydere og deres brancheorganisation.
4. I skal være et konsulentbureau for udbyderne med fingeren på pulsen for behov/megatrends osv. (fusionér med IFF).
5. Overtage specialforbundenes internationale arbejde.
6. Slå DIF og TD sammen.
7. DIF nedlægges.
8. TD tager sig af den internationale elite (VM og OL) og "brander" Danmark.
9. International status opnås ved at arrangere store events snarere end ved de traditionelle turneringer.
10. Større direkte politisk servicering af foreningerne (hjælp til at skaffe faciliteter og adgangsniveauer).
11. DIF skal tilsikre et velfungerende internationalt samarbejde med henblik på dansk deltagelse i OL, VM og EM etc.
12. DIF skal oprette og drive en international uddannelse på Akademi-niveau for trænere, ledere og udøvere (kortvarig uddannelse med "EU-certificering) – globalisering.
13. At DIF koncentrerer sit arbejde om at manifestere Danmark som idræts Metropoli i en global idræts-verden.
14. At DIF omdanner sig til et kommercielt drevet aktieselskab som børsnoteret.
15. Fundraising.
16. Påvirke den offentlige politik på idrætsområdet.
17. Serviceorgan for de nye forretninger.
18. Uddannelse af forretningernes administrative personale.
19. DIF skal være brancheforening/organisation for multisportscentre.
20. DIF skal være kvalitetssikringen af multisportscentre/foreningen.
21. Der arbejdes på at stifte Danmarks Fritidsforbund (inkluderende DGI, Friluftsrådet, Firmaidræt, Handicap, Tankesport...)
22. Danmarks Fritidsforbund har fri indmeldelsesret.

Anbefalinger ud over gruppernes 2 prioriterede anbefalinger:

- Idrættens Rejser overtager DIF: Events m.v.
- Driften er markedsorienteret
- Medarbejderne er færre og projektansatte
- Idrættens Hus er solgt og der er oprettet et akademi i Ørestaden
- Videnskspertter

Kongressens anbefalinger til specialforbundene

Scenarie A

Hver gruppe har prioriteret 2 anbefalinger. Rækkefølgen nedenfor er helt tilfældig. Nummerrækkefølgen er alene for overskuelighedens skyld.

1. For at øge faglighed - og dermed indfri kravene til resultatmål – organiserer specialforbundene sig som Udholdenhedsforbund, Vidensforbund, Boldspilforbund og Præcisionsforbund.
2. Skal sikre en højnelse af uddannelsesniveaut i foreningerne.
3. Skal sikre en større information og synlighed om de respektive idrætsgrene ned til foreninger og ænkeltpersonniveau.
4. Certificering og udvikling af koncepter.
5. Uddannelse af eksperter og coaches.
6. Lobbyarbejde, internationalt samarbejde, sponsorering.
7. Skal kunne drive en professionel elite/eliteliga.
8. Da specialforbundene forandres til brancheforeninger, skal de konstant optimere deres viden på deres specialfelt, så de konstant kan tilbyde markedets bedste rådgivning og uddannelsesforløb (gerne via partnerskaber med nationale og internationale videnstanke/forskningsinstitutter).
9. Søge fusionspartnere og tænke i partnerskaber for at danne brancheforeninger.
10. Søge samarbejde direkte med de nye kommuner, gerne ansatte konsulenter i alle kommuner.
11. Udarbejdelse og salg af koncepter.
12. Uddannelsesudvikling – sportsligt – ledelse.
13. Skal være markedsledere, leverandør af sportslig know how.
14. Lobby/branche organisationer ift. love og regler nationalt/lokalt.
15. Arbejde mod at blive en brancheorganisation for de der vil konkurrere og for idrætsvirksomhederne.
16. Organiser jer i større enheder med rådgivning og uddannelse som primære opgaver.
17. Det anbefales, at specialforbund opbygger skoler for børn ml. 13 – 15 år eller har særlig fokus på den pågældende idrætsgren.
18. Det anbefales, at IT opprioriteres så man bl.a. kan kommunikere direkte med det enkelte medlem i foreningen.
19. Som sportsfaglig organisation skal der skiftes fokus til skoleidrætten (talentfabrikken).
20. Fokus på sportsfaglige uddannelser og serviceydelser.
21. Kvalitetssikring ved at udbyde uddannelse.
22. Fyr repræsentantskabet og kom ind til DIF Holding A/S.
23. Specialforbundene skal optimere deres organisation til at imødekomme konkurrencesituationen.
24. Specialforbundene skal formulere på enkelte kerneområder:
 - Branding
 - Turneringsvirksomhed
 - Dommerkurser

Anbefalinger ud over gruppernes 2 prioriterede anbefalinger:

- Lobby-arbejde
- Internationalt samarbejde
- Sponsorering
- Landshold – status
- Partnerskaber/fusioner

Kongressens anbefalinger til specialforbundene

Scenarie B

Hver gruppe har prioriteret 2 anbefalinger. Rækkefølgen nedenfor er helt tilfældig. Nummerrækkefølgen er alene for overskuelighedens skyld.

1. Specialforbundenes leder- og træneruddannelser skal styrkes – større sportslige og sociale sundhedsmæssige kompetencer.
2. Specialforbundene skal etablere forpligtende samarbejder og erfaringsudvekslinger med hinanden.
3. Specialforbundet skal gennem offensiv kommunikation brande resp. idrætsgren:
 - Idrætsgrenens særkende og kvaliteter
 - Eksponere mesterskaber, landshold, stjerner
 - Tydeliggøre krav til ressourcer (faciliteter, miljø og økonomi) over for myndigheder.
4. Udvikle og gennemføre idrætsspecifik uddannelse med højeste kvalitet i samarbejde med relevante, videregående uddannelsesinstitutioner (Uddannelse gerne meritgivende!) Uddannelserne skal afspejle foreningernes nuværende og fremtidige krav.
5. Udvikle uddannelse, der rammer bredt i forhold til idrætsniveau.
6. Skabe fysiske rammer, der gør det muligt at opfylde såvel fysiske, uddannelsesmæssige og sociale behov.
7. At styrke og optimere konsulentordninger til foreningsudvikling (aktivitets- og organisationsudvikling.)
8. At de små specialforbund samarbejder omkring de administrative opgaver.
9. Forbered jer og etabler kontakt med de forbund, I føler samhørighed med.
10. Lav en virksomhedsplan, der inddrager uddannelse eller ansættelse af folk, der kan varetage både kerneaktiviteter og sociale og sundhed.
11. Se jer om efter partnerskaber, hvor I kan opnå stordriftsfordele og har et naturligt fællesskab.
12. Begynd samarbejdet med kommuner med henblik på sundhedsprojekter (resultatkontrakter).
13. Fusioner og rationaliseringer med henblik på frigivelse af ressourcer til aktiviteter.
14. Skal tage sig af kerneaktiviteter og tage sig af uddannelser, der sikrer faglige trænere til kerneaktiviteter.
15. Specialforbundene skal nedlægges og funktionerne professionaliseres og implementeres i DIFs struktur.
16. Specialforbundenes elitearbejde implementeres i TEAM DANMARK (og TV2).
17. Større forbund anbefales at tilpasse deres organisation til at kunne arbejde professionelt med resultatkontrakter, sundhedsprojekter etc.
18. Små forbund anbefales at gå sammen i partnerskaber, der kan øge kvalitet og tilbud, idet krav og forventninger fra foreningernes øges.
19. Igangsæt en specialforbundsreform (som en kommunalreform) for at kunne løfte fremtidige opgaver på sundhedsområdet.
20. Indarbejde sundhed i eksisterende uddannelser/kurser.
21. Specificere/beskrive kvalitetskrav for foreningens optagelse i organisationen – "blåstempling".
22. Lever uddannelses-/udviklingsydelser, der sikrer foreningen mulighed for at være med.
23. Intensivere uddannelserne.
24. Seminarer, fælles træningssamlinger etc. i regionerne.

Kongressens anbefalinger til specialforbundene

Scenarie C

Hver gruppe har prioriteret 2 anbefalinger. Rækkefølgen nedenfor er helt tilfældig. Nummerrækkefølgen er alene for overskuelighedens skyld.

1. Skab decentral struktur på regional enhed (nærhed, FH, lokale klubber).
2. Ansæt mange bredde-, sociale - og sundhedskonsulenter.
3. Skal udbrede kendskab til egen idrætsgren.
4. Bindeled mellem forening og beslutningstager (Christiansborg + Headquarter, Brøndby).
5. Prioritere breddearrangementer og aktiviteter lokalt, regionalt og nationalt.
6. Identificere kernevirkosomhed og søge nye partnerskaber (med f.eks. andre specialforbund).
7. Fokus på kerneydelser. Konsulenter er fagkonsulenter.
8. Koordinering af årlige "landsstævneaktiviteter".
9. Specialforbundene skal inspirere til og sikre kvalitet i det lokale idrætsarbejde.
10. Skal lave nye tiltag for at bedre samarbejdet lokalt, regionalt, nationalt og globalt.
11. Alle breddekonsulenter fyres og kaospiloter ansættes.
12. Specialforbundene skaber idrætsfestivaler med brug af rekvisitbusser regionalt – nationalt og internationalt.
13. Skal arbejde med primært at varetage aktivitetsudvikling.
14. Skal arbejde på at hjælpe foreningerne til at gøre aktiviteterne mere tilgængelige for bredden.
15. Specialforbund grupperer sig og samarbejder om udvikling og drift af regionale aktiviteter (motion/familie og konkurrencer).
16. Styrkelse af breddekonsulentordningen (fordobling af antal konsulenter). (Udvikling/rådgivning/info → klubber og aktivitetsområder).
17. Oprette regionale, operationelle, idrætsspecifikke enheder finansieret i en 3-delning mellem specialforbund, DIF og kommune.
18. Ansætte kommunale konsulenter til at varetage sociale breddeopgaver på tværs af specialforbund.
19. Få eller ingen specialforbund - erstattes af lokale idrætsråd som rådgiver.
20. Idrætsråd administrerer offentlige midler. Lokalt.
21. At alt arbejde og ansvar vedr. eliteidræt fremover varetages af TEAM DANMARK og TEAM DANMARK-lignende organisationer, herunder nationale og internationale mesterskaber. OL i København 2024 mv.
22. At optagelseskriterierne revideres således, at flere idræts- og motionsaktiviteter kan opnå medlemskab. Sloganet er "Specialforbund for alle".

Anbefalinger ud over gruppernes 2 prioriterede anbefalinger:

- Bl.a. arrangere:
 - o Regionale multistævner
 - o Venskabsby multistævner
 - o Lands multistævner

Kongressens anbefalinger til specialforbundene

Scenarie D

Hver gruppe har prioriteret 2 anbefalinger. Rækkefølgen nedenfor er helt tilfældig. Nummerrækkefølgen er alene for overskuelighedens skyld.

1. Optimering af krav til faciliteter og uddannelse af trænere.
2. Tiltrækning af økonomi fra erhvervslivet og arbejdsgivere.
3. I skal være effektive brancheorganisationer for de privatiserede foreninger. (Specialforbundene udbyder kurser, konsulentbistand (specialister) og koordination for de privatiserede foreninger.
4. I skal organisere jer og være ubundne af idrætsgrene. Eksempler: Dansk Boldsports Branche forening (er i krise), Dansk Branche forening for Ekstremsport, Dansk Branche forening for Velvære osv.
5. Bliver til konsulentvirksomheder for idrætsbutikkerne.
6. Skal være talentspejdere for DIF/TEAM DANMARK → provisionslønnen.
7. Uddannelse: Fra "instruktør til master", og partnerskaber med uddannelsesinstitutioner vedr. lederuddannelse på højt niveau.
8. Arrangere mesterskaber – EM og DM.
9. Styrkelse af internationale netværk.
10. Idébank og sparringspartner for foreningerne ved udviklingsprocesser.
11. De skal indgå i en partnerskabsorienteret branche forening. (Serviceorganisation for flere og skiftende idrætter samt rejser, materiel, forsikring etc.) .
12. De skal være kompetencecentre med ekspertise inden for idrætsgrenen, nationalt som internationalt.
13. At omdanne sig til konsulentvirksomheder, som kommercielt produktudvikler inden for sundhed, events, aktiviteter, eksport af idrætsydelser.
14. At omstille sig til at være brancheorganisation, som garanterer den enkelte idræts overlevelse og kontinuitet.
15. Udvikle nye forenings-/aktivitetsformer.
16. Karteldannelser.
17. Rekruttering af topsport udøvere med henblik på repræsentation af Danmark.
18. Uddannelse af instruktører og trænere.
19. Specialforbundene skal udvikle og styrke deres specialviden og dermed være serviceorgan for eventbureauer.
20. Specialforbundene skal tænke deres spidskompetencer ind i totaloplevelser.
21. Specialforbundet sikres rettigheder til kommerciel udnyttelse af egen sport.
22. Specialforbundet er en serviceorganisation, som produktudvikler ydelser til foreningerne på 100 % brugerbetaling.

Anbefalinger ud over gruppernes 2 prioriterede anbefalinger:

- Færre specialforbund = stærkere specialforbund (ressourcer)
- Eventsorienterede aktiviteter frem for DM etc.
- Specialforbundene kan blive nedlagt på sigt!!

Kongressens anbefalinger til foreningerne

Scenarie A

Hver gruppe har prioriteret 2 anbefalinger. Rækkefølgen nedenfor er helt tilfældig. Nummerrækkefølgen er alene for overskuelighedens skyld.

1. Skal gear sig til at udføre indtægtsdækkende virksomhed for at kunne bevare kernevirkomheden i konkurrence med private udbydere.
2. Find de bedste frivillige og ansæt dem.
3. Små foreninger skal fusionere til bæredygtige, professionelle enheder, der er markedsorienterede.
4. Optimering af egne idrætsfaciliteter til multifunktionalitet.
5. Etablere multiforeninger, der kan tilbyde en bred vifte af aktiviteter i fleksible rammer.
6. Professionelle instruktører.
7. Find det/de kerneområder, som kan sælges – drop resten.
8. Professionaliser og markedsfør dit produkt/ydelse gennem de bedste tider, instruktører, hjemmeside m.m.
9. Skal udvikle fleksible medlemsmodeller og aktivitetstilbud rettet mod individuelle handlingsmuligheder.
10. Skal opkvalificere og professionalisere ledelsen til en forretningsmæssig institution, der er konkurrencedygtig på det frie marked.
11. Danne hybridforeninger, der kan udbyde mangfoldige aktiviteter og udnytte stordriftsfordelene.
12. Profilering via branding, IT-baseret markedsføring, fokus på kvalitet og synlighed.
13. Lokale partnerskaber lig med god service, tiltrække og fastholde dygtige instruktører.
14. Salg af sundhedsprofiler – til medlemmer – kunder.
15. Skal udvikle sig til en professionel driftsorganisation med uddannede instruktører og klart brand.
16. Økonomien baseret på brugerbetaling af enkeltydelser.
17. Idrætsforeningerne skal organisere sig og tænke som erhvervsvirksomheder.
18. Foreningerne skal orientere sig mod at indgå partnerskaber, private såvel som offentlige.
19. Det anbefales at foreningen udvikler attraktive specifikke målrettede tilbud, udvalgte idrætsgrene, som kan tiltrække børn.
20. Omdanne foreninger til en forretning (forening A/S) med et bredt udbud af ydelser af høj kvalitet.
21. Proaktiv brug af teknologi til kommunikation, måling af sundhedstilskud, self-service m.v.
22. Få en professionel lønnet ledelse og i højere grad honorere trænere og ledere.
23. Satse på det individuelle – også i holdidrætter (fodtennis contra fodbold).

Anbefalinger ud over gruppernes 2 prioriterede anbefalinger:

- Professionalisering af organisationen – det vil sige ledelse, drift, instruktører m.v.
- Professionel styring af foreningen med administration.
- Gode faciliteter
- Salg af koncepter, der bakker op omkring sundhedsprofilerne.
- Partnerskaber – kommuner, andre foreninger, skoler.

Kongressens anbefalinger til foreningerne

Scenarie B

Hver gruppe har prioriteret 2 anbefalinger. Rækkefølgen nedenfor er helt tilfældig. Nummerrækkefølgen er alene for overskuelighedens skyld.

1. "Nursing" omkring ildsjælene med klare ansvars- og kompetenceområder.
2. Opsøgende arbejde og partnerskab med kommunen.
3. Få foreningerne til at benytte sig af forbundenes tilbud – klæd trænerne på via kurser – kompetenceudvikling.
4. Anbefaler at foreningerne har større indbyrdes samarbejde.
5. Foreningerne skal basere sit arbejde på et gennearbejdet idéfundament:
 - mission - vision - værdier - målsætninger.Have en klar identitet og profil.
6. Alle foreningens relationer internt og eksternt skal være karakteriserede ved at bestå af forpligtende partnerskaber, hvor parterne løbende afstemmer gensidige krav og forventninger.
7. Foreningen skal udvide samarbejde med skoler og uddannelsesinstitutioner med henblik på at udvide kendskab til Idrætten og rekruttere nye medlemmer.
8. Skabe netværk/partnerskaber/dialog med idrætsgrene, der har samme interesseområde som jeres forening.
9. At foreningerne kan dokumentere deres målsætninger.
10. At de er forberedt på at varetage opgaver af samfundsmæssig karakter.
11. Vi anbefaler, at foreningerne i høj grad medtænker omfattende sociale og sundhedsmæssige tiltag uden at miste fokus på det, vi er gode til – idrætsaktiviteterne.
12. Vi anbefaler, at Idrætsrådene styrkes for derigennem at opnå stor indflydelse.
13. Udbyd flere aktiviteter – udbyd til hele familien, så de kan være sammen i klubben.
14. Forpligt forældrene til at være med og til at yde til fællesskabet.
15. Social- og sundhedsfremmende aktivitet i et forpligtende partnerskab med den offentlige sektor samt den private.
16. De skal sørge for, at de har fagligt kompetente instruktører.
17. Fusionér til større multiaktivitetsforeninger og opbyg gode partneraftaler med det offentlige.
18. Forbedre kvaliteten i idrætsudbud bl.a. ved professionelle ansættelser og udvikling af ledere gennem en evalueringskultur.
19. Større foreninger anbefales at effektivisere deres organisation for at være rede til at indgå forpligtende partnerskaber med kommunen.
20. Mindre foreninger anbefales at gå sammen i forpligtende fællesskaber, der kan give en samlet styrke til at indgå i partnerskaber.
21. Opfordre til at formulere sundhedsprojekter og søge kommune om hjælp f.eks. sunde idrætsmiljøer, samarbejde med lokale virksomheder.
22. Efterspørge efteruddannelse af trænere/instruktører omkring sundhed.
23. Etablere formaliseret samarbejde med de kommunale forvaltninger om målrettede aktiviteter.
24. Dokumentér værdien af egen indsats.
25. Kompetenceudvikle foreningen – fokusere på kerneydelser – ledelse, organisation, aktivitet.

Anbefalinger ud over gruppernes 2 prioriterede anbefalinger:

- At de går ind og varetager opgaver eller samarbejder om idrætsundervisning i skolerne
- Kompetenceudvikle foreningen – fokusere på kerneydelser: ledelse – organisation - aktivitet

Kongressens anbefalinger til foreningerne

Scenarie C

Hver gruppe har prioriteret 2 anbefalinger. Rækkefølgen nedenfor er helt tilfældig. Nummerrækkefølgen er alene for overskuelighedens skyld.

1. Undersøg efterspørgslen i lokalområdet, opret de tilbud der efterspørges.
2. Tilstræb flerstrengede foreninger. En forening pr. område.
3. Geares til modtagelse af mangfoldigheden (idrætsråd, effektiv administration).
4. Hygge.
5. Skabe nye dynamiske ledelsesformer, der medtager "flerstrengethed" – og sikrer mod "taburet-varmer". Samt større uddelegering.
6. Aktivt engagement i idrætsrådene samt anerkendelse af disse.
7. Lokalområdet som flerstrengt forening.
8. Tænke i nye aktivitetsformer (indhold/rekvisitter/metoder), hvor alle kan være med.
9. Etablere rammer, som skaber mulighed for fleksibilitet i idrætsudøvelse.
10. Skabe rammer, så familier kan være fælles om idrætsoplevelser.
11. Foreningen afskaffer bestyrelse og ledelse. Løser opgaver ad hoc.
12. Alle foreninger indkøber mindst 1 kaffe- og popcornmaskine.
13. Vær åben og opsøgende over for partnerskaber med institutioner, arbejdspladser, kommuner mm. og over for lokale medier.
14. Arbejde målrettet mod at foreningen bliver flerstrengt. Kan indeholde både kulturelle såvel som andre idrætsaktiviteter.
15. At foreningen åbner sig mod lokalsamfundet, og målretter tilbuddene til lokalbefolkningens behov. Mottoet er: Tilbud til alle – gennem hele livet.
16. At foreningerne indretter deres struktur efter aktiviteterne.
17. Implementere værdibaseret ledelse i foreningsarbejdet (familie, samvær, fællesskab).
18. Stimulere til flere flerstrengede foreninger i nærområdet – idrætshuse/fælleslokaler.
19. Stærkt engageret idrætsråd kommunalt.
20. Integration mellem klub og institutioner med henblik på Idræt "fra vugge til krukke".
21. Flexibilitet – åbningstider – flere tilbud.
22. Lokal selvbestemmelse. Selvorganiserende turneringsformer.

Anbefalinger ud over gruppernes 2 prioriterede anbefalinger:

- Flere flerstrengede foreninger
- Flere familiecentre – sociale aktiviteter

Kongressens anbefalinger til foreningerne

Scenarie D

Hver gruppe har prioriteret 2 anbefalinger. Rækkefølgen nedenfor er helt tilfældig. Nummerrækkefølgen er alene for overskuelighedens skyld.

1. Høj grad af specialisering og fokusering på udøvelse af sportsgrenen.
2. Dytighed i køb af trænere og faciliteter.
3. I skal gøre jer markedsberedte (klare salgbare koncepter, som appellerer til oplevelse).
4. Afliv frivillighedsprincippet og ansæt co-ordinating entertainers (foreninger har private ejere).
5. Foreningerne skal slå sig sammen til idrætsbutikker – multidisciplinære.
6. Døgnåbent – professionelt og kommercielt drevet.
7. Ansættelse af ildsjæle som eventmakere.
8. Professionalisering og centralisering, således at foreningen kan arbejde på markedsvilkår.
9. Gradvis tilpasning af kontingent fra kontingentfinansierede ydelser til pay and play.
10. Slankning af ledelsesstruktur, ledelse i form af forretningsudvalg, projektbaserede aktiviteter. Den der påtager sig at stå for en aktivitet, vinder selv ved det.
11. Skal gå fra at være foreninger med medlemmer til at være forretninger/oplevelsesbureauer med kunder.
12. Professionel projektorienteret organisation (lønnen).
13. At arbejde med projektorienterede processer i et afgrænset tidsrum.
14. At søge at skabe unikke produkter/koncepter på det kommercielle idrætsmarked.
15. Omstillingsparathed.
16. Projektorienteret med professionel ledelse.
17. Omdan forening til forretning
18. Åbne muligheder for private investorer.
19. Højt kvalificeret temabaseret oplevelsestilbud.
20. Foreningen skal lade sig kommercialisere.
21. Foreningerne har professionel ledelse, som satser på lokalmiljøerne.
22. Foreningerne arbejder med en projektkultur som metode som ledelses- og arbejdsform.

Anbefalinger ud over gruppernes 2 prioriterede anbefalinger:

- Ansæt/uddan kompetente folk
- Klubben skal omdanne sin økonomi
- Strukturen og organisationen skal være netbaseret
- Mange former for idræt
- Skal tage kampen op med eventsgrupper
- Omstillingsparat
- Foreninger (= idrætsvirksomheder) kan organisere sig i multihuse med digitale købekort til aktiviteterne (overskud fordeles efter forbrug)

Politiken, torsdag
den 29. september 2005

Politiken, fredag
den 30. september 2005

Et kig ind i dansk idræts fremtid

Tre dages kongres skal give bud på, hvilken rolle idrættens vil spille i fremtidens Danmark.

Idrætspolitik

Af Søren-Mikael Hansen

Kassereren i Kalundborg Amater Boldklub, en projektleder i Sundhedsstyrelsen, en fuldmægtig i Kulturministeriet, en leder fra Svendborg Ældreidræt og i omegnen af 450 andre med hver sin indfaldsvinkel til den danske idrætsverden kaster i de kommende tre dage et kvalificeret blik på kryskuglen og forsøger at se ti år frem i tiden.

Det sker ved DIF's Kongres 2006 i Aalborg, hvor Institut for Fremtidensforskning (IFF) sørger for, at organisere arbejdet med tanker og ideer, der i mange tilfælde nok vil vise sig at være mere flyvske end i traditionel forskning.

I forhold til hvordan forskning ellers foregår, er det en stor udfordring at få så mange mennesker med så forskellig baggrund til at arbejde sammen. Men egentlig er det kun positivt. De skæve tanker, der rækker ved den gængse opfattelse af, hvordan verden ser ud, giver ofte de mest spændende resultater», siger cand.polit. Carsten Beck, forskningschef hos IFF.

Han sætter scenen for de 450 kongresdeltagere ved at give dem indblik i ideer og metode til fremtidensforskning. Siden vil arbejdet foregå i tre laboratorier med hver sit tema: Idræt og sund-

hed, Fremtidens idrætsforening og Idræt i kommunen.

Efter to dage med inspiration fra en skibe foredrag og indbyrdes diskussioner vil de tre grupper lærdag præsentere deres resultater og anbefalinger, som siden vil blive sat til afstemning og forelagt et bredt favnende 'forskningråd' til afsluttende debat.

»Det er særlig talt noget sludder, for man kan jo ikke stemme om fremtiden, men erfaringerne siger, at deltagerne efter sådan et forløb alligevel har behov for også at få konkluderet på den måde», siger Carsten Beck.

Fra bunden til toppen

De tre dages arbejde samles i et anbefalingskatalog, en hvidbog med en masse gode ideer, som det så vil være op til de enkelte foreninger, specialforbund eller Danmarks Idræts-Forbund at lade sig inspirere af. Og forskningschefen fra IFF regner med, at der bliver et spændende materiale til dykke ned i for dem, der skal udstikke retningslinjer for dansk idræts fremtid.

»Det er ikke svært at komme med forslag til, hvad der skal gøres i en verden, hvor idrættens har fuld epokning fra politikerne, penge nok og frivillige, der strømmer til foreningerne», siger Carsten Beck og leder forstå, at forudsætningerne for de 450 kongresdeltageres arbejde bliver anderledes.

»Fremtidensforskere finder altid frem til de bedste scenarier, når de er presset til at tænke nyt, så jeg ser frem til at høre bud på, hvad idrættens egentlig skal gøre i modvind», tilføjer han og glæder sig på det personlige plan over at skulle deltage i en konference, hvor arrangøren har modet til at lytte til deltagerne.

»Jeg deltager i rigtig mange konferencer. Normalt rummer de på top-down-kommunikation. Det er der ikke tale om denne gang. Det bliver anderledes på godt og på ondt», siger forskningsleder Carsten Beck.

soren-mikael.hansen@pol.dk

Idrættens femårsplan skal på skinner

Skal idrætsforeninger tage ansvar for folkesundheden? Det er blot en af de mange problemstillinger, 450 fremtidensforskere skal vende på DIF's kongres.

DIF-kongres 2005

Af Søren-Mikael Hansen

Fundamentet for Danmarks Idræts-Forbunds femårige politiske program bliver sat i Aalborg, når de 450 deltagere på forberedende kongres i de kommende par dage agerer aktive fremtidensforskere.

»Vi skal lytte til jer idrætsledere, kommunalfolk, politikere, forskere med mange flere for at få indtryk af, hvor seriøse indlænderne er i mener, at skoen trykker», siger DIF's formand, Kai Holm, i sin velkomnende tale og forberedende fra talerstolen, at kongressens anbefalinger vil

fastholde de frivillige og gøre en sag mere færdig. Der er et stort gab mellem de 25-årige eksperter og fra blandt andre idræts- og sundhedsminister Lars Løkke Rasmussen (V), der så støt potentielle for fremtiden i kommunalreformen.

Vigtigt engagement

Han synes til gengæld, at idrætsforeningerne skal være parate til at påtage sig et stort ansvar for at sikre, at de nye kommuner får en aktiv rolle i idrættens udvikling - det må specialforbundet og foreninger acceptere. Kommunerne sidder på faciliteterne og økonomien, så vi må engagere os - ellers taber vi goodwill», siger Kai Holm, der håber, at han ikke er helt galt afmarcheret i forhold til de konklusioner, kongressen fremlægger i morgen.

Arbejdet i de tre fremtidenslaboratorier vil i dag tage udgangspunkt i glædelige ekspertoplysninger fra blandt andre idræts- og sundhedsminister Lars Løkke Rasmussen (V), der så støt potentielle for fremtiden i kommunalreformen.

»Når der for fremtiden står hospitaler og plejehjem på kommunale budgetter, skal man være ualmindelig træg i optræk for ikke at se en sammenheng med det, I kan. Derfor skal I holde jer til og præge rammerne», del opføringen til idrætsledere.

»Der er næppe nogen opgave mere oplygt at tage fat på end folkesundhedsarbejdet, der gælder kommunernes samarbejde med foreningerne», siger ministeren og så frem til, at et større ansvar for sundhedsstillet vil ligge i foreningerne, der til gengæld skal lade sig motivere

af kommunalreformens økonomiske incitamenter.

»Jeg synes, det er meget svært at tale om idrættens ansvar i den sammenheng - foreningerne og de sundhedsudvalgte af frivillige har jo ikke som formål at gøre de skorne sunde. Til gengæld er det oplagt, at det politiske system skal være oplygt af at trække de gode bivirkninger i forhold til folkesundheden ud af idrættens verden. Derfor vil der også være en samfundsmæssig interesse i at støtte foreningerne udem at pålægge dem et direkte ansvar», siger Kai Holm, der deltager i kongressen som socialdemokratisk medlem af Folketingets Kulturudvalg, og opråber derudover, at idrættens fremtidensforskere skal vende de næste to dage.

soren-mikael.hansen@pol.dk

Artikler

Ekstra Bladet,
søndag den 2. oktober 2005

Ekstra Bladet,
lørdag den 1. oktober 2005

IDRÆT FOR DE FÅ

AF LARS WERGE

Hvis kroppen er gud, hvor er kirkerne så henne i fremtiden? Det var nogenlunde spørgsmålet, som sociologen Henrik Dahl og politikerken Mette Frederiksen (S) i går forsøgte at besvare i foredrag for nogle af de 450 delegerede på DIF's kongres i Aalborg.

Og svarene var om ikke nedslående, så dog fulde af udfordringer. Med Mette Frederiksens ord bevæger samfundet sig både økonomisk, sundhedsmæssigt og indlæringsmæssigt i vidt forskellige retninger.

- Uligheden stiger på alle parametre. Når kvarterer bliver til ghettoer enten for de dårligst eller de bedst stillede, så betyder det, at synligheden over for anderledes udseende og tænkende forsvinder. Og dermed falder forståelsen for andre. Det har meget større konsekvenser, end vi egentlig har gjort os klart, sagde Mette Frederiksen.

Fællesskabet er yt

Som socialordfører er hun klar over, at cirka 30 procent af Danmarks børn er overvægtige. Og hun ser en enorm udfordring for de kommende år i, at idrætsforeningerne møder børnene og de unge der, hvor de opholder sig.

- Jeg ser for mig nogle partnerska-

ber, som kan løse problemerne. Hvor foreningerne tager sig af den idrætslige ekspertise, og på den måde tager sig af problemet og de svageste stillede, mens det offentlige klarer nogle andre ting såsom bogholderiet eller det at organisere kørsel til kampene, sagde Mette Frederiksen.

Mens hun med sin gravide mave fortsat har nye kunder til de danske institutioner på vej, så står Henrik Dahl med teenagere hjemme i stuen.

Han står også med en erkendelse af, at samfundet er brudt op på kryds og tværs i disse år. Vi søger ikke fællesskabet længere, men vil finde og genfinde os selv, og teenagealderen karakteriserede han provokerende som perioden fra man er 9, til man bliver 60 år gammel.

- Historisk set har der aldrig været større lyst til at dyrke idræt end i dag. Men problemet for idrætsforeningerne er, at i 2005 køber man sin identitet - man indgår ikke i et fællesskab, men betaler sig fra det, og det er for mig at se en stor barriere, Danmarks Idræts-Forbund skal forcere i de kommende år, sagde Henrik Dahl.

Kongressen slutter i aften, hvor de delegerede kommer med en række bud på sandsynlige scenarier for idrætsbilledet i Danmark 2015.

lwe@eb.dk

Brian: Den store fusion kommer

Idrætsledere fra alle lag og fra hele landet afleverede i går deres bud på, hvilke udfordringer Danmarks Idræts-Forbund står overfor om ti år.

Det var afslutningen på tre dages fremtidsforskning i DIF-regi, og blandt anbefalingerne var, at DIF og idrættens anden hovedorganisation, Danske Gymnastik- og Idrætsforeninger (DGI) slås sammen.

Optager golfklubber

Det bud passer DIF-formand Kai Holm rigtig godt.

- Vi ser, hvordan DGI i stigende grad forsøger at nærme sig vores felt. Nu vil de optage golfklubber, og vi samarbejder på mange områder. Jeg tror, at politikerne på et tidspunkt vil kræve en fusion, siger Kai Holm.

Kulturminister Brian Mikkelsen kom til Aalborg i aften for at holde fest-talen, og han understreger over for Ekstra Bladet, at det ikke er ham, der har et ønske om en fusion.

- Lige nu har jeg ingen ønsker om, at organisationerne skal slås sammen. Men det er klart, at hvis parterne laver de samme ting og på den måde bruger overflødige penge, er det da et incitament for en sammenlægning. Jeg tror også, at de på sigt selv har et ønske om det, siger Brian Mikkelsen.

Meget taler for manøvre

Tipsloven skal formentlig revideres i 2006, og det ser Kai Holm som et godt tidspunkt for en fusion, for så vil ændringerne kunne skrives ind i loven.

Kulturministeren vil ikke sætte årstal på, hvornår en sammensmeltning sker.

- Men i 2015 har vi kun én organisation. Fordi der er så meget, der taler for den manøvre, siger Brian Mikkelsen.

terge

Dansk idræt har stor tiltro til sig selv

Forpligtende fællesskaber er noglebegrebet i det billede af idrættens Danmark om ti år, som DIF's kongres tegnede.

DIF-kongres 2005

Af Søren/Mikael Hansen

Dansk idræt står over for store udfordringer, men de er til at magte – det føler dansk idræt sig i hvert fald selv ret overbevist om.

Så forenklet må det være tilladt at tolke DIF's kongres, hvor der viste sig at være sammenfald mellem det sandsynlige og det ønskelige billede af idrættens Danmark i år 2015, da deltagerne konkluderede efter tre dages fremtidsforskning i Aalborg Kongrescenter.

Konklusionen fik karakter af en afstemning om de fire scenarier for idrættens forhold til sundhed, foreningsvirke og kommunerne om ti år, som kongresdeltagerne selv formulerede med hjælp fra Institut for Fremtidsforskning. Og et overvældende flertal – tre ud af fire stemmer – udtrykte ønske om, at idrætten til den tid er baseret på forpligtende fællesskaber i såvel foreningslivet som relationerne til resten af samfundet.

Lidt færre, men stadig over halvdelen af deltagerne vurderede det samtidig for sandsynligt, at idrætten i 2015 agerer i det samme Danmark, hvor primært holdidrætten bidrager til folkesundheden, hvor kompetente ildsjæle driver brud

bløse og engagerer sig i idrætsråd i de nye kommuner – det må være den rigtige platform for det samarbejde, der er så stor interesse for», siger Kai Holm og slår til lyd for en af de meget konkrete anbefalinger fra kongressen:

Nedlæg DIF og DGI

»Når et så stort flertal anbefaler enhedsorganisationen, må det være fordi, danskerne er trætte af, at DIF og DGI konkurrerer. Og det må kunne lade sig gøre at lade være med det i et land af vores størrelse. Den øverste ledelse for de to organisationer burde træde tilbage for at give plads til konstruktionen af én ny – det skal i hvert fald være sket om ti år», siger Kai Holm, der også ser frem til at opleve, hvordan anbefalingen af sammenlægning af eller tættere samarbejde mellem specialforbundene skal føres ud i livet.

»Det vil være en styrke for nogle af de mindste forbund at samarbejde omkring eksempelvis sekretariat og uddannelse. Men der er også risiko for en svækkelse af resten af idrætsverdenen, hvis eksempelvis de tre store holdidrætsgrene – fodbold, håndbold og ishockey – går sammen i en meget økonomisk stærk alliance», siger Kai Holm.

Han ser frem til at bruge de 450 engagerede fremtidsforskeres arbejde i formuleringen af DIF's næste politiske program og går ud fra, at der vil blive plukket ikke bare fra det sandsynlige og ønskelige, men også de tre øvrige fremtidsscenarier.

»Når der skal generaliseres, som vi har gjort det i denne weekend, kan der vel

Politiken,
søndag den 2. oktober 2005

favnende foreninger under én landsorganisation efter målbare kriterier og hvor det offentlige i udstrakt grad belønner idrætten for at tage sin del af et kollektivt ansvar for eksempelvis sundhed, socialt arbejde og integration.

Løgisk resultat

»Det er ikke overraskende, at en forsamling sammensat af folk fra Foreningsdanmark og interessenter fra det offentlige system når frem til, at et forpligtende samarbejde mellem netop de to parter er vejen at gå for dansk idræt», siger DIF's formand, Kai Holm, der ser fagligheden i forhold til sundhedsansvaret som den største udfordring i det scenarie, kongressen pegede på.

»Efter min opfattelse er idrættens bidrag til sundheden, at vi sørger for, at rigtig mange danskere bevæger sig. Skal foreningerne være i stand til at løfte andre opgaver inden for det felt, kræver det store forandringer i arbejde og struktur», siger Kai Holm og stiller sig skeptisk over for, om det kan lade sig gøre.

Han er ret overbevist om, at nærheden til kommunalreformen og -valget har spillet en rolle for kongressens afgrænsning, fordi samspillet mellem det offentlige og idrætten i forvejen er på dagsordenen.

»Og derfor vil jeg kun gentage anbefalingen af at eta-

være en risiko for, at forsamlingen vælger det, der er mindst værst. Derfor kan der godt være andre anbefalinger fra de andre scenarier, der er brugbare», konstaterer DIF-formanden.

Benhårdts scenario

Det var scenarier med større vægt på individualitet og følelser i idrættens verden, der blev vraget til fordel for det funktionelle og forpligtende. Dermed har kongresdeltagerne også sat sig selv og baglandet på hårdt arbejde.

»Det er et benhårdts scenario. Det placerer idrætten i et samfund, hvor alt bliver målt og vejret. Ingen vil være tilfreds med at have det rart og hyggeligt i idrætsforeningen», siger forskningschef, cand. polit. Carsten Beck fra Institut for Fremtidsforskning, der leverede den brugbare metode til DIF-kongressens forskningsarbejde.

»Det maner til eftertanke, at der er sammenfald mellem opfattelsen af det sandsynlige og det ønskelige. Hvis idrætten er sikker på sig selv og har en fremtidssikret strategi til at varetage opgaverne, så er det rigtig godt. Hvis der til gengæld er rod i fundamentet, og idrætten ikke er, hvor den tror, den er i sin udvikling, så kan der være fare på færde», opsummerer han.

soren-mikael.hansen@pol.dk

Lørdag den 1. oktober 2005 • Eftermiddagsudgaven

Kongressen valgte fællesskabet

Af Søren Bang,
Ildrættens Analyseinstitut

Kongressen stemte for en fremtid, hvor idrætten holder fast i fællesskabstanken, men satser målrettet på mere effektivitet, kvalitet og et tæt samarbejde med kommuner og stat.

Fremtiden står for døren, og den kræver, at idrætten smøger ærmerne op.

Det var budskabet, da de 450 deltagere på kongressen gjorde fremtidsregnestykket op. Med 147 stemmer på fremtidsscenario B som det mest sandsynlige forudså kongressen en verden, hvor fællesskabet og foreningerne fortsat står i centrum. Men også en fremtid, hvor kravene til kvalitet og medansvaret for samfundets problemer bliver langt større. Idrætten skal bl.a. gøre mere for den brede folkesundhed.

Men det skræmmer ikke. Ikke færre end 194 valgte nemlig også at stemme på scenarium B som det mest ønskelige. Først langt efter kom de tre andre scenarier, herunder scenarium C, som ligger tæt på mange foreningers hverdag med sin betoning af hygge og nærhed.

(Foto: Anne Mette Welling)



Benhårdts scenarium

Carsten Beck fra Institutet for Fremtidsforskning mener, at det klare sammenfald mellem forventning og håb er positivt, hvis idrætten er rustet til at møde større krav og forventninger frem mod år 2015. Hvis ikke, kan det blive en slem opvågning.

”Scenarium B er et benhårdts scenarium. Det er et samfund, hvor man bliver mål og vejet, og hvor man ikke stiller sig tilfreds med, at noget bare er hyggeligt.”

Med scenarium B står idrætten foran store forandringer. Det fremgår også af kongressens konkrete anbefalinger til foreningerne, specialforbundene og DIF.

- DIF skal f.eks. være klar til at fusionere med DGI og må forberede sig på at indgå i partnerskaber med staten.
- Specialforbundene skal indgå resultatkontrakter med kommunerne om bl.a. sundhedsprojekter. De skal udvikle deres uddannelser og modernisere gamle strukturer.
- Foreningerne skal efteruddanne de frivillige ledere, indgå nye samarbejder med kommunerne og udvide hele paletten af idrætsaktiviteter.

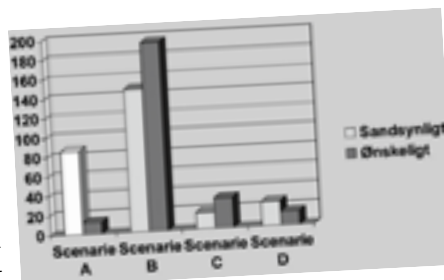

Om idrætten er klar til de nye opgaver og krav, blev et hovedtema, da det såkaldte forskningsråd diskuterede kongressens valg med Jens Gaardbo som ordstyrer.



Fremtidsforsker i 3 dage
IDRÆT 2015

Artikler

Her lagde Kurt Klaudi Klausen fra Syddansk Universitet ud med at udtrykke skepsis. "Spørgsmålet er, om idrætten har kapaciteten. Jeg tror det ikke."

"Jeg ser, at mange af vore foreningsledere skal gennem en intensiv uddannelse for at kunne opfylde scenarium B. Og jeg frygter, at kun 50 procent af vores ledere ønsker at være i det scenarium," mente Aksel Beckmann, der er formand for Dansk BordTennis Union, mens Lotte Kiærskou havde svært ved at se en fremtid for hendes barndomsklubs ihærdige ildsjæl i scenarium B.

Ifølge Henrik H. Brandt, direktør i Idrættens Analyseinstitut, kan det også blive en udfordring at få foreningerne med, når kun ni procent af dem ifølge en ny foreningsundersøgelse ser det som deres opgave at opfylde samfundets ønsker og behov.

Kun Billy Adamsen fra Rødovre Mighty Bulls havde ingen forbehold for scenarium B. "Vi får sikkert færre ildsjæle, men vi får nogle, som kan noget."

Samfundssind

Men den klare fordel ved scenarium B kan også blive dens samfundssind, og debatten viste, at idrætten måske kan løfte nye opgaver, f.eks. inden for sundhedsområdet, uden at skræmme ildsjælene væk. Debatten vendte undervejs fra pessimisme til mere optimisme.

"Jeg er utroligt glad for model B, fordi idrætten skal virke mere for fællesskabet," sagde Bente Klarlund Pedersen, der ser en meget stor opgave for idrætten i at samle de mindst ressourcerstærke grupper op.

Men det bliver en udfordring for foreningerne, specialforbundene og DIF at udvikle løsninger. Henrik H. Brandt så her et problem i specialforbundsstrukturen, som har svært ved at opsuge nye, brede motionsbevægelser.

Endelig er der faren for, at man lægger sig for fast på det valgte scenarium B. Som Lotte Kiærskou sagde, er det bedste og måske mest realistiske fremtidsscenarium et, der også indeholder elementer fra de tre andre.

En idrætsfremtid, hvor det ikke kun handler om målrettede fællesskaber, men hvor der også er god plads til gale individualister, kommercielle tilbud og masser af hygge.

Jeres anbefalinger, input og overvejelser vil vi i DIF tage med os hjem og i første omgang bruge i forbindelse med udformningen af et nyt politisk program for DIF. Det er meningen, at programmet skal behandles på DIF's årsmøde til maj næste år - og jeg håber, at I til den tid vil kunne genkende mange af de idéer, input og anbefalinger, I selv har været med til at udforme.

Jeg vil gerne takke jer kongresdeltagere for jeres store engagement og både vilje og evne til at lege med på fremtidslegen. Jeg håber, at også I har fået input til jeres dagligdag - og at I vil gøre brug af dem. For kun på den måde kan vi udvikle dansk idræt sammen.

Kai Holm



Fremtidspunkt udgives af Danmarks Idræts-Forbund
Udkommer torsdag, fredag og lørdag på kongressen

Redaktion: Casper Hollerup (ansv.), Hanne Sejer, Hanna Britt Milling, Rosa Middelboe,
Tim Holbech Jensen (lay-out), Ing-Britt Andersen (korrektur og produktion)
Foto: Redaktionen m.fl.

Fremtidspunkt i 3 dage
IDRÆT 2015

Evalueringsrapport

Udarbejdet af Torben Bundgaard, chefkonsulent DIF



Tankevækkende iagttagelser og konklusioner!	95
Baggrund for deltagelse på kongressen!	97
Hvorfor tilmeldte deltagerne sig og hvad var deres forventninger?	98
Det personlige udbytte og mulig brug af den nye viden!	100
Gode råd til kommende kongresser!	105

Indledning

I forbindelse med afslutningen på kongressen blev deltagerne bedt om at udfylde et evalueringsskema, som på forhånd var indlagt i deres kongresmappe.

I alt 110 personer har besvaret og afleveret evalueringsskemaet, og nærværende notat bygger således på udsagn og svar fra godt 25 % af deltagerne.

Spørgeskemaet bestod af 11 lukkede spørgsmål med afkrydsningsmuligheder og 5 åbne spørgsmål, der skulle besvares med egne ord. Endvidere skulle der afkrydses, hvem de repræsenterede på kongressen, hvilken funktion de havde i deres organisation og hvilket laboratorium de deltog i.

De lukkede spørgsmål er i notatet opgjort i 8 forskellige søjlediagrammer, mens svarene fra de åbne spørgsmål alle er blevet indskrevet i en redigeret form, som punktopstillet tekst.

Ved at vurdere svarene nærmere kan det forenklet og i afrundede tal samt i generelle vendinger tør konstatere, at kongressen blev en stor succes fagligt, socialt og afviklingsmæssigt. Afviklingsmæssigt dækker såvel selve processen på kongressen som det organisatoriske og det praktiske.

Nedenstående diagram viser hvorledes de 110 personer har fordelt sig på spørgsmålet om deres tilfredshed med kongressen som helhed og på spørgsmål vedrørende bedømmelse af det faglige indhold, oplæg og foredrag, kongressens deltagergruppe samt afviklingsideen med "at være fremtidsforsker".

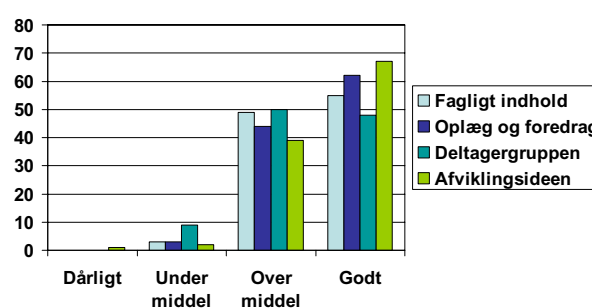
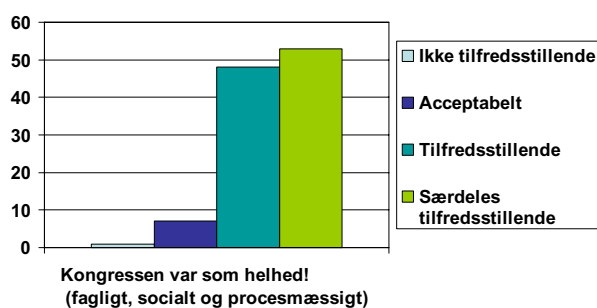

Tankevækkende iagttagelser og konklusioner!

A. Fagligheden, processen og udbyttet

- 10 af 11 deltagere er tilfredse eller særligt tilfredse med kongressen som helhed!
- kun 1 person har brugt betegnelsen "ikke tilfredsstillende"!
- 9 af 10 deltagere mener, at deres personlige udbytte kan betegnes "over middel" eller "godt"
- 9 af 10 deltagere mener, at de kan bruge noget af deres nye viden i deres arbejde!
- kun 1 af 10 deltagere mener, at de "måske" kan bruge deres nye viden i deres arbejde, og ingen deltager har svaret "nej" til spørgsmålet om kongressen har givet ny viden til mulig brug i deres arbejde.
- 10 af 11 deltagere mener, at det faglige indhold var "over middel" eller "godt"!
- 10 af 11 deltagere mener, at oplæg og foredrag var "over middel" eller "gode"! Næsten 3 af 5 deltagere har svaret i højeste kategori.
- 9 af 10 deltagere mener, at deltagergruppen i forhold til kongresindholdet kan betegnes "over middel" eller "gode"!
- 10 af 11 deltagere mener, at selve ideen med at være fremtidsforsker kan betegnes "over middel" eller "god"! Ja 3 af 5 deltagere har svaret i højeste kategori.
- 9 af 10 deltagere er tilfreds med metoden, laboratoriearbejdet og fagligheden i forløbet
- 2 af 5 deltagere er stærkt tilfreds med pædagogikken i laboratorielederens virke. Den var markant dårligst i sundhedslaboratoriet. Stor tilfredshed i foreningslaboratoriet.
- Trods stærk kritik af laboratorielederens pædagogiske evner smittede dette ikke af på den samlede tilfredshed med deltagelsen eller med det personlige udbytte.

B. Tilrettelæggelsen og gennemførelsen

- Top-3 på hvad der har gjort størst indtryk på deltagerne er:
 - o Kongressens professionelle tilrettelæggelse og afvikling - det klappede!
 - o Deltagernes positive engagement og iver efter at involvere sig
 - o Hele konceptideen og metode
- Top-3 på hvad deltagerne ville have haft mere af er:
 - o Mere tid til de korte foredrag fredag og mulighed for deltagelse i flere
 - o Tid til mere fordybelse og debat
 - o Tid til frisk luft og motion
- Top-3 på hvad deltagerne ville have haft mindre af:
 - o Gruppeopsamlingen fredag eftermiddag
 - o Den pædagogiske linie på sundhedslaboratoriet
 - o Forskningsrådet

C. Kendskabet til kongressen

- 3 af 4 deltagerne fik kendskab via pjecen
- 1 af 4 deltagere fik kendskab via Idrætsliv
- 1 af 4 deltagere fik kendskab via maillink og DIFs hjemmeside
- 1 af 6 deltagere fik kendskab via personlig henvendelse
- enkelte deltagere fik kendskab via et specialforbunds hjemmeside
- pjecen scorer højest hos deltagere fra kommunerne, men deltagerne fra klubben i højere grad har fået kendskab via Idrætsliv, DIFs hjemmeside og personlige henvendelser

D. Årsagen til deltagelsen

- 3 af 4 deltagere tilmeldte sig grundet kongrestemaet
- 2 af 5 deltagere tilmeldte sig grundet deres arbejde
- 1 af 3 deltagere tilmeldte sig for at pleje deres netværk
- 1 af 10 deltagere tilmeldte sig grundet de fleksible muligheder og prisen
- knap 4 af 5 deltagere fik kongresafgiften betalt af deres organisation/forbund/klub
- 1 af 5 deltagere fik afgiften betalt af kommunen
- 1 af 20 deltagere betalte selv deres deltagelse
- 4 af 5 deltagere var første gangs kongresdeltagere på en DIF-kongres
- 1 af 5 deltagere havde deltaget før på en DIF-kongres

Baggrund for deltagelse på kongressen

Deltagerne har svaret på følgende tre spørgsmål, og på de to første spørgsmål har der været mulighed for flere afkrydsninger.

- o Hvordan fik du kendskab til kongressen?
- o Hvem har betalt din kongresafgift?
- o Har du været med på tidligere DIF-kongresser?

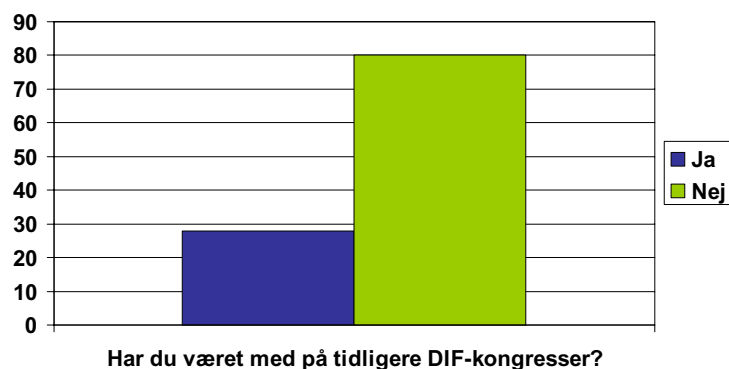
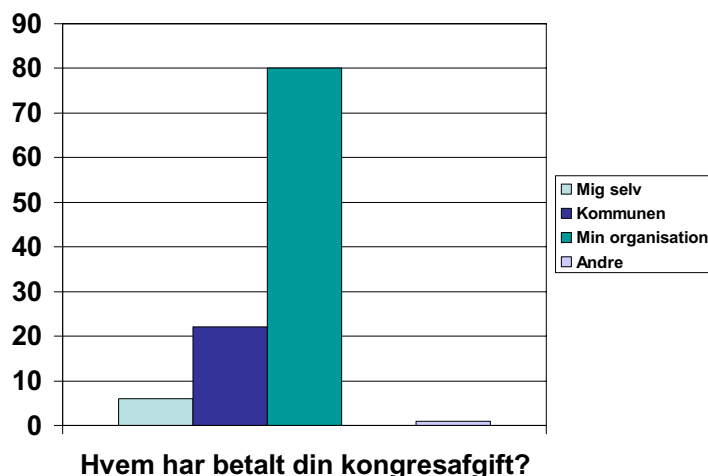
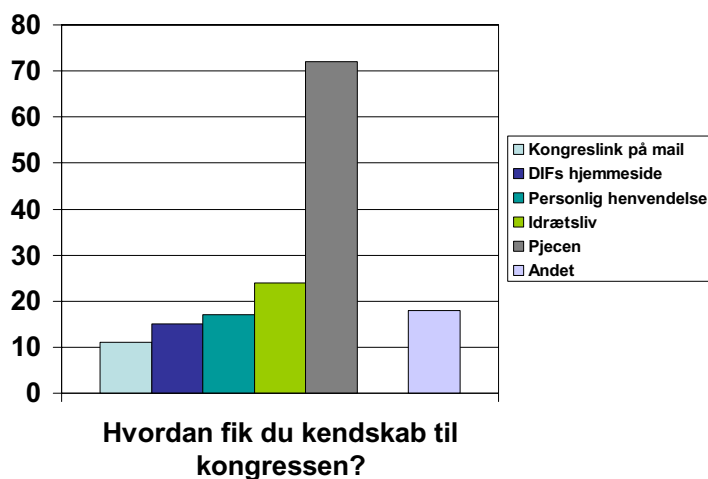

Hvorfor tilmeldte deltagerne sig og hvad var deres forventninger?

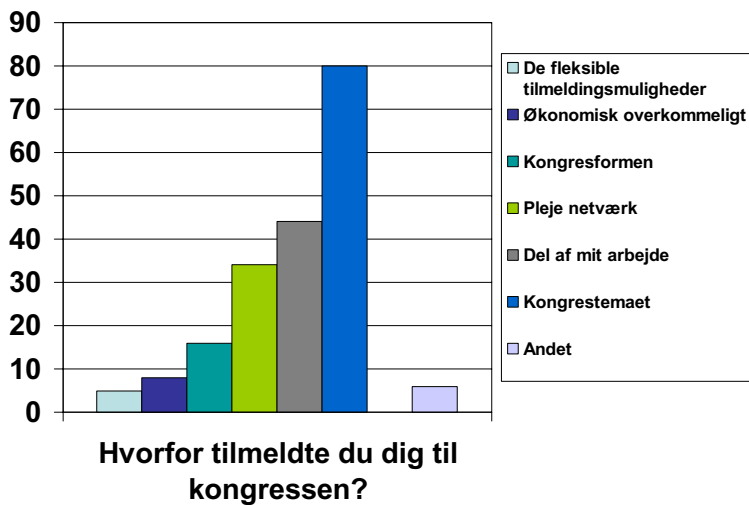

På de følgende sider er deltagerens svar samlet og samskrevet ind i nogle hovedpunkter i forsøget på at nyttiggøre og gøre de mange udsagn tilgængelige.

Når der i teksten indgår tegnet - betyder det, at det er en ny persons udsagn. Så man kan ved læsningen af udsagnene samtidig få et indtryk af hvor mange deltagere, der har udtalt sit på det pågældende hovedpunkt.

Beskriv kort dine forventninger til din kongresdeltagelse

- De er store! Knald godt emne, meget aktuelt, opfølgning på god kongres 2000 - rimelige store! - samspillet mellem emne, indhold, program - spændende og alternative løsningsforslag som resultat - meget spændt på om kongressen ville leve op til de udmeldte mål mv. - professionel tilgang til emnet - høj faglighed og relevante temaer - få indblik i hvad man som specialforbund måske kan vente sig af fremtiden - få indsigt i hvilken vej klublivet i Danmark er på vej hen - få større indsigt i, hvordan vi kan udvikle vores organisation - få et bud på hvor vigtig en del af fremtiden sundhedsfokus bliver - blive klogere på fremtiden - se lidt ind i fremtiden - få et overordnet billede af idrættens fremtid - få indsigt i fremtidige idrætsforeninger eksisterende landsdækkende overvejelser - få bredere indsigt og bedre kompetencer til fremtiden - få overblik og redskaber - input til forbunds- og klubudvikling - inspiration til udvikling af forbundet - gøre forbundet fremtidsorienteret - bud på idrættens udvikling i relation til mit arbejde med forenings- og aktivitetsudvikling - hjælp til at få et værktøj til for at tilpasse min forening og specialforbund til fremtidens brugere - få bud og værktøjer til fremtiden - få en del gode ideer med hjem - have noget med hjem som kan anvendes - få noget viden, ideer om fremtiden for foreningen - inspiration til mit virke som leder i en idrætsklub - få et spændende perspektiv på mit daglige virke og bidrage til en vigtig diskussion - se ind i fremtiden - se fremtiden i klubperspektivet - få et billede af fremtidens brugere og et indblik i hvad de forventer af foreningerne - få input omkring hvordan fremtidens forening kan se ud - viden om hvordan vi kan udvikle vores organisation - få kvalificerede bud på det danske idrætsbillede om 10 år - få nogle nye og konkrete ideer til udvikling af foreninger - få indblik i hvor idrætten står, og hvilke muligheder der er for foreningernes fremtid samt udvikling - få en ide om hvor idrætten er på vej hen - lære og erfare hvilket billede, der danner sig i DIF, specialforbund og foreninger i fremtiden - spændende med lidt fremtidsvisioner - påvirke fremtiden - få en strømpil for idrættens fremtid - få indblik i hvordan vor fremtidige arbejde i foreningerne skal gribes an, for at vi kan få den nødvendige indflydelse i storkommunerne - vende hjem med nye ideer til at komme videre mht. storkommunens samarbejds-

relationer i forbindelse med det videre idrætsliv - at være med til at præge udviklingen af fremtidens idrætsliv - være med til at præge fremtiden - mere involvering end ved andre kongresformer, forventninger til IFF som facilitator - jeg har forventninger om, at jeg skal være meget på - få lov til at sætte et fingeraftryk - ønsket om at evt. påvirke idrættens fremtid - (forhåbentligt) - kunne være med til at påvirke fremtiden - få kombineret de tre laboratorieemner og diskuteret især kommunernes rolle i fremtidens Danmark set i relation til idrætten

- Få indblik i idrætsfolkets meninger og interesser om idrættens fremtid, især med henblik på idræt overfor sundhed - få et indblik i idrætsverdenen - ny viden - blive klogere og få nye perspektiver på udvikling af foreningen - større indsigt i hvad DIF står for - opbygge en historik ift. DIF og forstå initiativer født her - mere viden om idrættens og sundhedens betydning for mennesket - få diskuteret idræt og sundhed - større viden om idræt/sundhed som jeg kan bruge i mit idræt/socialt arbejde - debat - dialog og vision på området (kommune) - gode meningsudvekslinger, reel og mere viden, nye vinkler på idrætten og dens udvikling - en nuanceret debat om fremtidens idræt - få mulighed for at fremkomme med ideer, tanker, ønsker i et stort forum, hvor mange partner er repræsenteret - mere indsigt i idræt, sundhed blandt især børn og unge - få kendskab til den generelle indstilling i IdrætsDK - hvor står vi specialforbund i forhold til samfundet, udviklingen, organisationen - at der tegnes en linie for DIFs fremtidige samarbejde - at få større forståelse for problemstillingerne i idrætsverdenen - ønsker at være på forkant med fremtidens udvikling - at få fokus på kommunens berøring/forhold til idrætten i fremtiden, herunder emner som elite, bredde, sundhedsidræt etc.
- Lærereg oplevelse - nye oplevelser med idrætten og dets ledere - tankevækker og mulighed for at netværke - deltage i debat om idrætten og idrætsforeningens rolle - højt niveau og interessant - spændende arbejdsform - inspiration - inspiration og læring - lidt faglig input - nye input til mit arbejde i form af oplæg - udvide min horisont og mine synspunkter på fremtiden - nytænkning, med mange indfaldsvinkler - at medvirke til en procesudvikling indenfor idrætten - få fyldt energifeltet op, så jeg kan præge mit system endnu bedre - bare være med - indblik i forandringsprocesser - ideudveksling og information
- Udvide og pleje relationer - erfaringsudveksling - pleje og udvikle netværk - netværksdannelse - opbygge netværk - opbygge netværk - netværk - udvidelse af netværk - god faglig udveksling med kollegaer - mødet med andre specialforbund, DIF og klubber - gode dialoger, styrke netværk og samværet - møde mange forskellige mennesker - ny viden og netværk - store forventninger til at møde og lære fra andre mennesker - først og fremmest opbygge netværk - mulighed for at få tid til at pleje netværk
- Åbent sind - jeg var åben

Det personlige udbytte og mulig brug af den nye viden

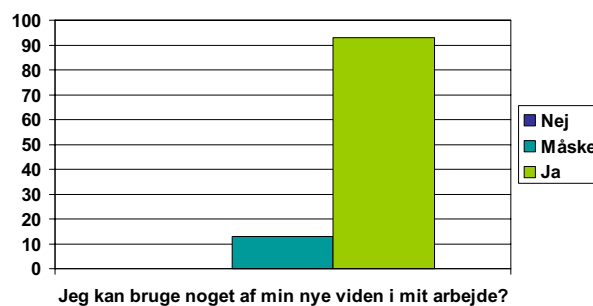
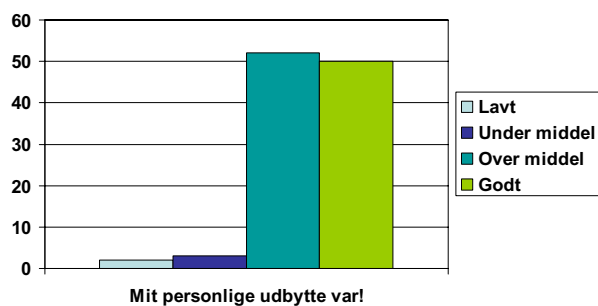

Besvarelserne på det personlige udbytte og brug af den nye viden skal ses i lyset af, at deltagerne forud havde fået stillet følgende tre spørgsmål

- *Hvad har gjort størst indtryk på dig?*
- *Hvad ville du have haft mere af?*
- *Hvad ville du have haft mindre af?*

Beskriv kort dine forventninger til din kongresdeltagelse

- Kongressen fungerede - arrangementets set up - seriøsiteten og det flotte opsæt - meget flot og ambitiøst program, som stort set blev gennemført perfekt - at det var ret professionelt tilrettelagt, med dygtige oplægsholdere og godt styr på forløbet (og gode fysiske rammer og god forplejning) - godt organiseret - tilrettelæggelsen - den fremragende organisering - kongressen var vel organiseret - godt forberedt af arrangørerne - godt emne, godt med tværfaglighed, godt med sociale indslag - det var virkelig godt organiseret - at så meget klappede med så mange mennesker - at kongressen fungerer med alle disse mennesker - overholdelse af tidsplaner og god planlægning - velplanlagt (stort set) arrangement - den næsten præcise afvikling - tidsrammen blev overholdt - den professionelle organisering af kongressen generelt og specifikt det faglige program - den gode planlægning - flot planlægning og afvikling - god proces - at processen lykkedes - kvaliteten i kongressen - alt generelt meget perfekt og gennemført - personalets faglige niveau, det administrative personales enorme arbejdsindsats, de fortjener stor ros - serviceniveauet fra sekretariatet - den fantastiske gode fordeling mellem faglige input og eget/gruppearbejde i en velvalgt ramme (metode) - vel tilrettelagt - den effektive struktur og arbejdsform for os kongresdeltagere - plus til arbejdsformen - imponeret over IFFs organisering af så mange mennesker, så der kunne komme noget brugbart ud af det - kongressens høje niveau og at det fungerede så fantastisk
- Helle fremtidsforsker konceptet - metoden - formen - fremtidsforskningens sværhed - indblik i hvordan fremtidsforskere arbejder og deres "værktøjer" - arbejdet med scenarierne, til trods for at processen fredag eftermiddag kunne have været bedre - IFFs professionalisme, superspændende metode, overraskende at vi kunne nå ned på et helt konkret plan - laboratoriearbejdet, kvaliteten af processtyringen - arbejdsformen - IFFs form og metode - Institutet for Fremtidsforskning og kongres/ gruppeprocessen - arbejdsmetoden: at angribe det teoretisk - torsdagens oplæg, fredag før frokost spændende diskussion af de 4 scenarier - spændende indlæg - arbejdsformen og de indlagte kulturelle indslag - engagerende arbejdsform - form og ramme for indholdet - det høje faglige niveau
- At der har været for meget spildtid og for kort tid til processen. Vi blev begrænset af at for mange valg var truffet på forhånd for at forenkles processen

- Den "brede deltagerliste" - den mangfoldighed deltagerne repræsenterede - deltagersammensætningen - mange mennesker! - deltagerne involverede sig - det store engagement - kvalifikationsniveauet hos deltagerne var meget højt - højt fagligt niveau/indsigt hos deltagerne - den høje disciplin, det store engagement og villigheden til at gå på med alle - erfaringsudvekslingen via gruppearbejdet, godt blandende grupper med gode debatter - at arbejde i grupper med fremmede idrætter og nogen helt uden for - samarbejdet mellem deltagerne - den store interesse for at deltage og være med til at diskutere idrættens fremtid - de gode diskussioner i grupperne - gruppearbejdet - de gode gruppediskussioner og gruppesammensætninger - diskussionerne i grupperne - arbejdet i laboratoriet - folk engagerede sig meget - samarbejdet i grupperne fredag - gruppearbejde meget givende om lørdagen - mødet med mange spændende og indflydelsesrige mennesker og muligheden/perspektiverne i at diskutere scenarier - alle deltagerne har positiv indstilling til samvær og alle samtaler altid positive - hvor let det går for en gruppe mennesker, der ikke kender hinanden, at diskutere noget man ikke kender til, men som trods det har stor betydning for alle deltagere - folks engagement - kongressens arbejdsiver i gruppearbejdet - deltagernes engagement - iveren hos alle for at bidrage til kongressens succes
- Ekspertforedragene - de korte indlæg dag 2 - gode ekspertindslag - næsten alle foredragsholdere var gode - fremlæggelsen af de forskellige emner - cand. Psyk. Kim Jensen - Mette Frederiksen - Mette Frederiksen og Lars Kruses foredrag - Uffe Pauludan og Henrik Dahl - sport med forbehold ved Henrik Dahl - Henrik Dahl - Henrik Dahl fredag - indlæggene og diverse foredrag - IFF indlæg torsdag - oplægsholderne (ikke dem fra IFF) - gode oplæg - gode indpiskere - Birthe Linddals indlæg var helt kanon - Dorset - stand-upperen - samarbejdet mellem så mange forskellige mennesker/områder godt bundet sammen af Carsten Beck, dygtigt og behagelig (forening) - Carsten Beck utrolig god som gennemgående figur på foreningslaboratoriet - Carsten Beck meget dygtig - de kulturelle indslag - upper cut danseteater - Peter Bastian + orkester - at Uppercut og Peter Bastian underholdt og inspirerede, at vi sang børnesange om morgenen - Uppercutteater, Nicolai Holmboe, Peter Bastian
- Det var en katastrofe med indlægget fra sundhedsstyrelsen, indlægget byggede på fornemmelser og gammel/forældet viden, spild af tid, har måske ikke hørt, hvem han skal tale til - det overrasker meget, at lederen af værkstedet "Idræt og sundhed" ikke var modtagelig for gode råd. Det klær' ikke IFF, at man ikke på mere professionel vis kan takle sådanne situationer - mindre god metode fredag eftermiddag/laboratorium ansvarlig (sundhed) - IFF's fejlagtige skolelærerattituder (bl.a. diskussion skal ikke afbrydes konstant)
- Konservatismen i deltagere og DIFs repræsentanter - idrættens/foreningernes konservative tankegang og "vogtning" over idræt/DIF/foreninger - ringe repræsentation fra de store specialforbund - den manglende kommunal deltagelse - at så mange havde svært ved at sætte sig udover hverdagens problemer
- At der var brugt så mange penge på "at organisere" (tasker, blokke mv.) - forbrug af midler til papir og tasker etc. - super hotelværelse - at hotellet var det lækreste, jeg har boet på nogensinde.
- Ekstremerne - effektiviteten
- Paneldiskussionen - Gaardbo og panelet for en fremragende afslutningsdebat - plus til paneldiskussionen
- Elendig afstemningsform (det er urimeligt at bede folk stemme på stereotyper)
- Hvor langt DIF som organisation er fra "virkeligheden = sundhedsdagsordenen
- At mange klubber og foreninger er på den vej, som vi fik beskrevet i 2015
- Scenarierne gav godt indtryk, en pæn påmindelse om dansk idræts fremtid
- At der blev fra første færd lagt op til brug af fantasi

Hvad ville du have haft mere af?

- Tid til frisk luft og en gåtur - frisk luft og motionstid - motion -fysiske aktive "pauser" eller moduler - tvungen udepause (måske lidt længere kongres) - fysisk aktivitet som modvægt til stillesiddende forskningsarbejde - flere fysiske aktiviteter - længere pauser - en lille gåtur i Aalborg, frisk luft, pauser mellem scenarierne - lidt længere pauser til at få lidt frisk luft - korte restitutionsperioder til frisk luft eks ½ time fredag eftermiddag - pause til lille gåtur - pauser, mere tid til netværk
- Større drømme/visionsfase, gik for hurtigt i gang med konkretiseringer - bedre tid i første laboratorium til i grupperne lige at genopfriske/fastholde de fire scenarier, mange af os følte, at der var for lidt tid til at svare ordentligt på opgaverne - mere gruppearbejde og diskussionsfora - mere gruppearbejde - gruppearbejde - gruppearbejde - gruppedrøftelser torsdag - mere tid til diskussioner i grupperne, når man kom tilbage efter de korte foredrag - mere tid til opstilling af anbefalinger
- Flere, korte og intensive opgaver i nye netværk, pres os, vi kan tåle det! - mere i dybden med et emne - lidt flere oplæg - mere debat og fordybelse - tid til mere debat i grupperne om fredagen - tid til refleksion - tid til refleksion - mere tid til proces - fordybelse i temaer, tematisering af enkelte temaer i idrætten - havde forventet, at der havde været flere informationer om mulighederne for samarbejde niveauerne imellem
- Det kunne have været spændende som afslutning at have lavet en afstemning om, hvordan foreningens medlemskare i 2015 ville være sammensat i procent af de forskellige scenarier
- Mere tid til foredragene fredag eftermiddag og mere tid til at arbejde i laboratorierne (men set ud fra hvad tid der var til rådighed, var programmet godt sat sammen) - tid til arbejdet i laboratorierne - mere tid til de enkelte foredrag fredag eftermiddag - mere tid i de forskellige foredrag fredag eftermiddag - foredragene måtte gerne have været på min. 45 min. Og det havde været skønt, hvis der havde været tid til 3 foredrag pr. mand - mere tid til specifikke foredrag fredag eftermiddag, "viften" var for stor - jeg ville gerne have været til 1 mere ½ times foredrag - flere foredrag, ville jeg gerne have hørt - flere faglige oplæg - foredragene var for korte, det fik dagen til at være endnu mere stressende - lidt mere tid til de indlagte foredrag fredag - foredragene fredag var for korte - et par foredrag mere - mere tid til flere foredrag fredag eftermiddag, 3 stk. - tid til at høre flere af foredragene - tid til flere foredrag fredag - jeg ville gerne ku´ have hørt 4 af foredragene fredag - mulighed for mindst 1 foredrag mere, gerne flere - et ekstra foredrag eller 2 - mulighed for at gå til mere end 2 foredrag - længere foredrag - et ekstra foredrag fredag ville have været godt - haft mulighed for flere foredrag - flere korte indlæg eller mulighed tidsmæssigt at kunne deltage i mere end to - længere tid til foredragsreklame og/eller mulighed for at vælge flere - flere korte oplæg/foredrag - flere foredrag frem for så megen tid på sammenskrivning af gruppernes resultater (efter ferniseringen) - tid til foredragene - tid til spørgsmål og debat i.f.m. foredragene - pause mellem foredragene fredag - luft om fredagen til at gå mere i diskussion - faste pauser indlagt i gruppearbejdet
- Inspirationsindlæg a´ 30 min. + diskussion, mindre gruppearbejde men flere parallelsessioner - tid til de frugtbare og lærerige diskussioner uden afbrydelser - diskussioner udefra f.eks. cases. Diskussioner med konkrete problemstillinger eks. integration og sundhed eller bredde kontra elite - flere interaktioner i nye grupper - fleksibilitet frem for "kassetænkning" - mere "både/og" frem for "enten/eller" - erfaringsudveksling, det virkelige liv
- Drøftelser af alternativer til alle scenarier i de oprindelige grupper - fællesdebat af anbefalingerne - en gennemgang af lørdagens anbefalinger - måske koncentreret sig om 2 scenarier pr. gruppe fredag
- Sundhedsforskningsresultater sammenholdt med idrætten, idrætsforskning versus sundhed - konkrete eksempler fra idrætsforeninger, som har sat nye standarder for foreningsledelse

- Godt der blev sat rigelig tid til den afsluttende diskussion i "forskningsrådet" - flere cafédiskussioner
- Realisme
- Vildhed og mod til at inspirere til fornyelse
- Flere deltagere fra foreningerne - flere unge kvinder -
- Tid - mere tid, det var jo lige så spændende - mere tid generelt - mere tid - tid
- Mulighed for flere spørgsmål fra salen under den afsluttende debat
- Mere uppercutagtig underholdning
- En plan for opfølgning i DIFs regi
- Brød til kaffen - varmt mad - varm mad! - vand + frugt på bordene - frugt og vand - mere frugt og grønt - mere varme i plenumsalen
- Der manglede ikke noget! - kunne nok ikke gøres anderledes! - kunne næppe forlange mere/bedre!

Hvad ville du have haft mindre af?

- Ikke noget, det var godt/passende - der var egentlig ikke noget, der fyldte for meget
- Måske for mange eksempler fra fremtidsforskerne, man blev lidt for bundet af det - IFFs foredrag, taler uden interaktiv debat - scenarierne var lidt for detaljerede, man blev vel bundet af dem, hellere debattere 2 scenarier end alle 4 - processen i laboratoriet fredag ville have været bedre, hvis vi havde forholdt os til 1-2 scenarier og så fx sætte sig sammen med en anden gruppe om de andre scenarier - knap så meget gruppearbejde - gentagelse af konklusioner - gentagelserne i instruktionerne - måden gruppearbejdet blev bearbejdet på - sammendrag af gruppernes arbejde burde have været udeladt i plenum, det skulle ikke have været til debat, blot været sammenfattet af jer - gruppearbejdet fredag eftermiddag - plenumfremlæggelser - forsøg på standardisering af input - gennemgangen af scenarierne lørdag morgen (vi kunne selv have læst på 10 min.) - lange, detaljerede indlæg og forklaringer i plenum - opsamlingen efter gruppearbejdet var tidsspilde, mere effekt hvis workshoplederen havde samlet op på gruppens arbejde...det var et "missing link" i IFF's metode - fællesskrivning (opsamling/indsamling) i gruppen fredag - opsamlingen fredag eftermiddag i kommunelaboratoriet skulle ikke være sket i plenum - eftermiddag var overflødig og spild af tid (kommune) - opsamling på laboratorierne, opsamling på det samlede lørdag morgen
- Gentagelse af emner fra sidste DIF-kongres
- Det havde været meget ønskeligt, at den "skolemester-holdning", som blev lagt for dagen af leder af værkstedet "Idræt og sundhed", var blevet der hjemme! Meget, meget uheldig optræden, som kun blev imødegået med stor overbærenhed fra kongresdeltagerne - gerne mindre erfaring med "IFFs sundhedsleder's pædagogiske evner!" - at blive behandlet som umyndig person - uheldig med opsamlingen på sundhedslaboratoriet, en skandale hvor lederen står og siger, at vil vi ikke være med, kan I bare gå, rigtig amatør agtigt - indblanding fra IFF under gruppediskussionen (kommune) - der var egentlig ikke noget der fyldte for meget, det skulle lige være sidste del af laboratoriumsprocessen, hvor der blev samlet op om fredagen (sundhed) - mindre af dominerende laboratorieleder,

sundhedslab. Var meget stressende og der blev talt upassende ned til deltagerne - autoritær og dårlig ledelse i sundhedslaboratoriet - sundhedslab.leder behandlede os lovligt meget som en børnehave - IFFs gentagelser og afbrydelser - fælles beskeder ved gruppearbejdet, for mange gentagelser - fredag sidst eftermiddag blev for langhåret (foreningslaboratoriet)

- En for stram styring i.f.m. profilbeskrivelserne i sundhedslab. - processen i lab. sundhed fungerede ikke, uigennemtænkt, langtrukket, for kompliceret - arbejde i laboratorium - en følelse af at blive manipuleret - gentagelserne, til sidst kunne vi ikke "vråde" mere ud af emnerne - lidt omklammerende konsulenter - mindre begrænsninger, vi fløj for lidt (hvilket sikkert skyldes deltagerne selv)
- Konkretiseringer
- Mindre plenum og mindre fremtid, der blev brugt for meget tid på "fremtidsværkstedet" - lørdagen lidt for meget træde vande
- De lange foredrag torsdag kunne være kortere, dog ikke Bjarne Ipsens som havde indhold til længden
- Forskningsrådet (ideen god men det lykkedes ikke!), afslutningen og debatten var malplaceret, man var tvunget til at vælge scenarie, diskussion blev meget tænkt og underlig - afslutningsdebat skal være god - afslutningsdebatten var et show, overflødig og uinteressant - forskningsrådet, det var katastrofalt
- Stand up komik - intet, det skulle da lige være stand-up-komikeren"
- Kunne godt have undværet musikken lørdag eftermiddag - mindre bulgarsk folkemusik - bulgarsk orkester
- Øh`erne fra de professionelle undervisere!
- Personalets natarbejde bør minimeres. De gjorde en flot indsats
- Træk i hallen - folk blev syge - træk i hallen
- De mange lange pauser, for lange spisepauser - eventuelt kortere middagspauser (give tid til flere foredrag)
- Dårlig aftensmad - mindre kaffe!
- For en gang skyld kan jeg ikke kritisere. Jeg vil gerne have mere af jeres sportslege, sport med og uden sved. Musikken var god, mere provokerende udtalelser kunne være en ide i stedet for musikken!

Gode råd til kommende kongresser

Gode råd til kommende kongresser

- Bevar den meget fine blanding af plenum og kongresdeltagerengagement i gruppearbejde - balance mellem foredrag, debat og gruppearbejde, måske skal der trods alt være større faglighed = foredrag
- Fortsæt med at slå på samspillet mellem "eksperter" og alle kongresdeltagerne
- Fortsæt gerne med kunstneriske indslag (under denne kongres meget flot og en fin vifte af kunstarter - gode "ikke idrætslige" indslag - dejlige musiske indslag på denne) - når der er kunstneriske indslag, bør der være mere tid ellers er det lidt spild - godt med de kulturelle indslag - brug fortsat underholdning, stand up, musik etc.
- Mere tid til at deltagerne reelt kan arbejde med de stillede opgaver, og "tage ejerskab" af processen - hvis meningen er at få anbefalinger til hvilken vej DIF skal bevæge sig i fremtiden, skal fremtiden ikke begrænses ved at for mange grundlæggende valg er truffet på forhånd, turde give frihed til debat for at få deltagernes reelle mening i forhold til emnet
- Input fra andre verdener end idrættens
- Hvis man samarbejder med fx IFF så aftal procedurer, afprøv metoder mv. inden forløbet/kongressen starter
- Tænk godt over brugen af afstemningsmetoder
- Godt med netværk! Det er vigtigt
- Når dagens program er så langt, skal der være indlagt nogle ordentlige pauser, hvor der kan blive mere plads til mere erfaringsudveksling - indlæg en obligatorisk travetur
- Paneler skal være mere provokerende - ideen med forskningsrådet var rigtig god - sammensæt paneler der er uenige
- Mere tid til diskussion, oplæg og netværk - lidt mere dialog om emnerne - når der bliver produceret materiale under kongressen, så kan vi selv læse det - fint med målrettethed, men tid til erfaringsudveksling vil have tilført resultatet mere vægt og større operationaliseringsgrad - hvorfor ikke lade grupperne spise sammen - mindre tid i plenum, mere arbejde i smågrupper (gerne vekslende)
- Prøv open space! - open space technology -
- Kortere, mere intensive forløb, flere skift og mere bevægelse, bade åndeligt og rent fysisk
- Hold conferencefest fredag aften og slut kl. 16 lørdag - start torsdag morgen, festen fredag aften og slut lørdag middag - gerne frokost på ankomstdagen (hvis ikke start om morgenen) - starttidspunkt torsdag formiddag, afsluttes lørdag middag, fest fredag aften - tidlig start torsdag, fest fredag giver flere deltagere, resultater og opsummeringer lørdag formiddag - drop festen lørdag aften og hold noget mindre ambitiøst fredag! - Kongressen skal ikke være mere end 2 dage, fredag middag til søndag morgen, input fredag, gruppearbejde lørdag, konklusion laves på baggrund af det der er produceret, fest lørdag aften

- Godt med værelser tæt ved hotellet - afholdes et sted, hvor alle bor under samme tag - der skal være mulighed for at sludre i baren om aftenen, hvis man ikke har lyst til at gå i byen - bedre aften sociale muligheder, uden at skulle i byen, men gerne på kongreshotellet
- Ved ankomst skal evt. tilgang til mad være i orden - der skal være forplejning til dem der har rejst langt - start med en form for sandwich inkluderet i "pakken" - start med frokost torsdag middag
- Ind i mellem var kongressen meget presset!
- Personalets natarbejde bør minimeres. De gjorde en flot indsats
- Mindre "julemiddag" og mere "Team Danmark", sundere og mere lødig! - godt med frugt
- En detalje: forhåndsorientering om forplejning i pauserne
- Brug storskærme i begge sider af salen
- Lidt mere central placering i landet
- Tag flere wildcards ind, sikre de unge, de selvorganiserede og mere direkte voice - meget tilfreds med den fleksible tilmeldingsform, er meget ungdomsvenligt
- For mange deltagere var for perifere og for langt væk fra problemstillingen fx DIFs amsudvalgsmedlemmer, folkedansere m.fl., flere direkte involverede skal med, flere beslutningstagere
- Godt med aktiviteter i pauserne, godt med humor og nærhed, ikke for formelt - tid til motion - tid til at gå en tur - indlæg en aktivitet midt på dagen hvor man kan få lidt frisk luft og bevæge benene
- En røgfri kongres - gør det område, hvor man spiser røgfrit - forbyd røg der hvor man spiser
- Hvis DIFs bestyrelse skal være til stede under kongressen, bør de være aktive, eller have en klar defineret rolle - synlighed på at hele bestyrelsen i DIF er deltagere og til stede
- God ide med temarettede kongresser
- Der skal ikke gå 5 år inden den næste. I betragtning af DIFs fokus på idrætsråd er det overraskende, at det tema var så usynligt under hele kongressen - der har været mange fra kommunerne, måske endnu mere sammenblanding/diskussion i mellem idræt og lokalområdet
- Modigt af DIF at kaste sig ind i arbejdsformen med de 4 scenarier. Bør også fremover kaste sig ind i nye eksperimenter angående såvel emner som arbejdsformer - bliv ved med at bruge Torben Bundgaard til at kæde indlæggene sammen, det er han god til - arbejdsformen (scenarier) er inspirerende, kan også anvendes med andre emner - i forbindelse med gruppearbejde skaber det mere dynamik at diskutere konkret forhold/emner, for deltagerne vil have erfaringer at tage med ind i diskussionerne f.eks. scenarier omkring eliteidræt, og så følge den udmærkede procedure for arbejdet, som har været brugt her
- Forslag til emner:
 - integrering i idrætten
 - fokus på specialuddannelse indenfor forskellige ledelsesniveauer
 - mere af det virkelige liv!
 - samspillet mellem kommuner og foreningslivet (samarbejdspartnere)
- Rigtig god og sjov kongres, super flot, professionelt og spændende arrangement. TAK!

Deltagerliste

Navn	Organisation	Funktion
Laboratorium 1 "Idræt og sundhed"		
Allan Jørgensen	Helsingør Kommune - Pæd. Udviklingscenter	Konsulent for bevægelse og sundhed
Anders Flaskager	Institut for Idræt, Kbh.'s Universitet	Studerende
Anders Schau	Ribe Kommune	Folkeoplysningsudvalget
Anne Kristine van der Zaag	Institut for Idræt, Kbh.'s Universitet	Studerende
Annemette Bundgaard	Københavns Universitet	Studerende
Anne-Mette Mortensen	Dansk Kano og Kajak Forbund	Bestyrelsesmedlem
Annette Jørgensen	Institut for Idræt, Kbh.'s Universitet	Studerende
Benny Nielsen	DIF - Aktivkomitéen	Formand
Bent Vedsø	DIF - Storstrøms amtsudvalg	Amtsudvalgsmedlem
Birgitte Knudsen	Tølløse Kommune	Næstformand Folkeoplysningsudv.
Birgitte Rejkær Krustrup	Institut for Idræt, Kbh.'s Universitet	Studerende
Birthe Henriksen	DIFs Arbejdsgruppe om Sundhed	Medlem
Bjarne Schmidt	Dansk Håndbold Forbund	Økonomiansvarlig
Charlotte Rønnau	Kvarterløft Nord-Vest	Idræts- og motionskonsulent
Dagny Ørts Nørgaard	Institut for Idræt, Kbh.'s Universitet	Studerende
Dorte Palm Retslov	Institut for Idræt, Kbh.'s Universitet	Studerende
Else Haugen	IF Ryttergården	Bestyrelsesmedlem
Erik Brinckmann Kristensen	Aalborg Kommune, Kultur og fritid	Chefkonsulent
Erik Christiansen	Ribe Kommune	Byrådsmedlem
Erik Darre	Dansk Militært Idrætsforbund	Formand
Erik Nielsen	Skærbæk Kommune	Politiker
Erik Vejling	Morsø Kommune	Kommunalbestyrelsesmedlem
Ernst Reimann Rasmussen	Øbro Motion	Formand
Esper Lybæk-Hansen	Institut for Idræt, Kbh.'s Universitet	Studerende
Fie Illum Nielsen	Institut for Idræt, Kbh.'s Universitet	Studerende
Flemming Knudsen	Danmarks Gymnastik Forbund	Næstformand
Frank Andersen	Greve Kommune	Børne- og kulturdirektør
Gert Nielsen	Danmarks Idræts-Forbund	Næstformand
Grethe Sandholm	Peter Sabroe Seminarier	Lektor
Hanne Vig Flyger	Kræftens Bekæmpelse	Projektleder
Hanne-Jette Hinsch	Gladsaxe Idræts Forening	Bestyrelsesmedlem
Helle Hilstrøm	Egeveldens Idrætsclub, gymnastikafd.	Formand
Henrik H. Brandt	Idrættens Analyseinstitut	Direktør
Henrik Løvschall	Idræthøjskolen Århus	Forstander
Henrik Petersen	IF Ryttergården	Bestyrelsesmedlem
Henrik Wolfhagen	Dansk Petanque Forbund	Formand
Hilde Elise Hansen	CVU Sønderjylland	Konsulent
Holger Kortbek	Lokale- og Anlægsfonden	Konsulent
Inge Pelle	DIF - Frederiksborg amtsudvalg	Amtsudvalgsmedlem
Jens Arne Riise	Kalundborg Amatør Bokseklub	Kasserer
Jens Bundgård	AGF's Idrætsskole	Bestyrelsesmedlem
Jens Sejer Andersen	Idrættens Analyseinstitut	Bestyrelsesmedlem
Jens Sune Jakobsen	DGI Storkøbenhavn	Projektleder
Jonna Andersen	Dansk Skøjte Union	Breddeudvalgsmedlem
Jytte Falk	DIF - Københavns amtsudvalg	Amtsudvalgsmedlem
Jørgen Mertz	Dansk Ride Forbund	Hovedbestyrelsesmedlem
Jørn Mathisen	DIF - Frederiksborg amtsudvalg	Amtsudvalgsmedlem
Kaj Rosendal	Hjørring Seminarium	Lektor
Karen Lorenzen	Sundhedsstyrelsen	Projektleder
Kasper Gade	Institut for Idræt, Kbh.'s Universitet	Studerende
Kirsten G. Hedeby	KFUMs Idrætsforbund i Danmark	Breddekonsulent
Kirsten Riise	Kalundborg Amatør Bokseklub	Bestyrelsesmedlem
Kirsti Riis Madsen	Gymnastikforeningen VIDAR	Formand
Kirstine Langagergaard	DIF - Nordjyllands amtsudvalg	Amtsudvalgsmedlem
Kurt Jørgensen	Institut for Idræt, Kbh.'s Universitet	Instituttleder
Lars Dalhoff	Institut for Idræt, Kbh.'s Universitet	Studerende
Lars Green Bach	Lyngby Svømmeklub	Administrativ leder
Lasse Rye Rasmussen	Frederiksberg Kommune	Idræts- og sundhedskonsulent
Lennart Boel	Boldklubben Fremad Valby	Træner, pigeformand & idrætspædagog

Lis Puggaard	Idrættens Analyseinstitut	Bestyrelsesmedlem
Lisa Schlage	Dansk Handicap Idræts-Forbund	Breddeudvalgsmedlem
Lisbeth Crafack	Institut for Idræt, Kbh.'s Universitet	Studerende
Lise Lotte Dørge	Hvidovre Kommune	Udvalgssekretær
Lise Rasmussen	Øbro motion	Instruktør
Lone Jakobsen	Danmarks Olympiske Akademi	Medlem
Lone Jørsum	IF Ryttergården	Bestyrelsesmedlem
Maja Lund Test	KFUMs Idrætsforbund i Danmark	Børneudvalgsmedlem
Margot Gunzenhauser	Traditionel Square & Contra dance i DK	Formand
Mette Lindstrøm	Sundhedsstyrelsen	Akademisk medarbejder
Michael Andersen	DIF - Nordjyllands amtsudvalg	Formand
Mona Gärtner	Gladsaxe Idræts Forening	Bestyrelsesmedlem
Morten Sørensen	AGF's Idrætsskole	Bestyrelsesmedlem
Nicolai Nøddebo Christensen	Institut for Idræt, Kbh.'s Universitet	Studerende
Nicolas Kjerulf	Institut for Idræt, Kbh.'s Universitet	Studerende
Niels Holst-Sørensen	Danmarks Idræts-Forbund	IOC-medlem
Ninna With-Nielsen	Dansk Arbejder Idrætsforbund	Ungleder
Ovidiu B. Meinertz	Hareskov/Værløse Tennisklub	Cheftræner
Pernille Pedersen	Dansk Skytte Union	Udvalgsformand
Peter Schønning	Kulturministeriet	Kontorchef
Pia Bay	Dansk Sejlunion	Breddekonsulent
Pia Gjellerup	Socialdemokratiet	Fhv. minister, advokat
Poul Erik Lorentzen	Dansk Sejlunion	Næstformand
Preben Astrup	Danmarks Idræts-Forbund	Konsulent
Regitze Siggaard	Danmarks Idræts-Forbund	Bestyrelsesmedlem
Rene Nielsen	Institut for Idræt, Kbh.'s Universitet	Studerende
Rikke Hjulmand Nielsen	Institut for Idræt, Kbh.'s Universitet	Studerende
Sanne Honoré	Haslev TT	Formand
Simon Rask	Mad i Bevægelse	Projektleder
Sune Schou Pedersen	Institut for Idræt, Kbh.'s Universitet	Studerende
Susan Roulund	Danmarks Olympiske Akademi	Formand
Susanne Lindhardt	Allerød Kommune	Formand
Søren Holmgård Knudsen	Dansk Taekwondo Forbund	Bestyrelsesmedlem
Tina Østergaard Jensen	Dansk Styrkeløft Forbund	Oplysningskoordinator
Torben Hoffeldt	Anti Doping Danmark	Studerende
Vibeke Meirum	Institut for Idræt, Kbh.'s Universitet	Studerende
Wanda Breum Graumann	Institut for Idræt, Kbh.'s Universitet	Studerende

Laboratorium 2 "Fremtidens idrætsforening"

Aksel Beckmann	Dansk BordTennis Union	Formand
Anders B. Jensen	Svømmeklubben Sparta	Trænerkontakt
Andreas Kaarsholm	Dansk Håndbold Forbund	Turneringsleder i JHF
Anja Heinesen	Dansk Ride Forbund	Breddekonsulent
Anne Kruse	Lyngby Svømmeklub	Næstformand
Anne-Marie Lyduch	Danmarks Badminton Forbund	Breddekonsulent
Annemette Knudsen Andersen	Ribe Kommune	Næstformand Folkeoplysningsudvalget
Annie Ramberg	Dansk BordTennis Union	Eliteudvalgsmedlem
Benny Hansen	Dansk Boldspil-Union	Bestyrelsesmedlem
Bent Clausen	Dansk Boldspil-Union	Bestyrelsesmedlem
Bente Lindegaard Magnusson	Roskilde Gymnastikforening	Formand
Bente Nørgaard	Dansk Arbejder Idrætsforbund	Ældreidrætskonsulent
Birgit Andersen	Dansk Rugby Union	Kasserer
Birgitte Mithel	DIF - Vestsjællands amtsudvalg	DRF - ungdomsnetværk
Birgitte Raagaard Simonsen	Dansk Ride Forbund	Bestyrelsesmedlem
Birgitte Staun Pallesen	Dansk Tennis Forbund	Konsulent
Bjarne Christensen	DIF - Fyns amtsudvalg	Udviklingsudvalgsmedlem
Bjarne Stolten Thomsen	Danmarks Brydeforbund	Kasserer
Britta Pedersen	DIF - Københavns amtsudvalg	Næstformand Forretningsudvalget
Børge Svensson	Kolding KFUM's idrætsforening	Medlem Forretningsudvalget
Carsten Thybo	Dansk Håndbold Forbund	Organisator/underviser
Casper Mortensen	Københavns Kommune	Fritidskonsulent
Charlotte Ringbæk	Dragør Kommune	Bestyrelsesmedlem
Christian Jacobsen	Dansk Kano og Kajak Forbund	Formand
Claus B. S. Hansen	Dansk Cricket-Forbund	Undervisnings- og administrativ leder
Connie Schütt Nielsen	Viborg Svømmeklub	Hovedbestyrelsesmedlem
Dennis Lybech	Danmarks Motor Union	

Dorte Kronsell	Dansk BordTennis Union	Generalsekretær
Dorthe Kargo	Frederiksberg Idræts-Union	Idrætskonsulent
Eigil Andersen	Skive Idræts-Forbund	Sekretær
Elisabeth Bay Jensen	Dansk Ride Forbund	Bredde- og klubudvalgsmedlem
Else Marie Kjær Damgaard	Ribe Kommune	Folkeoplysningsudvalget
Enver Hansen	Danmarks Ishockey Union	Direktør
Erik Hansen	DIF - Sønderjyllands amtsudvalg	Bestyrelsesmedlem
Erik Hørlyk	Haderslev Samvirkende Idrætsforening	Formand
Erik J. Mogensen	Sport Event Fyn	Sekretariatsleder
Finn Ryberg	Dansk Boldspil-Union	Bestyrelsesmedlem
Flemming Gade	Dansk Rugby Union	Breddekonsulent
Flemming Jensen	Dansk Boldspil-Union	Breddekonsulent
Frank Normann Jørgensen	Kolding Kommune	Fritidschef
Gert Lundgaard	Dansk Boldspil-Union	Uddannelsesudvalgsmedlem
Gertrud Pfister	Idrættens Analyseinstitut	Bestyrelsesmedlem
Gitte Nødskov	Landsforeningen Danske Folkedansere	Formand
Hans Christian Bjerg	Danmarks Gymnastik Forbund	Forbundsformand
Hans E. Pedersen	DIF - Frederiksborg amtsudvalg	Formand, Idræts- og ungdomsudvalget
Hans Henrik Mortensen	Sjællands Håndbold Forbund	Økonomichef
Hans Henrik Nielsen	Tølløse Kommune	Sekretær Folkeoplysningsudvalget
Hans-Christian Jacobsen	Dansk Håndbold Forbund	Direktør
Harry Boserup	Dansk Karate Forbund	Formand
Heidi Olesen	Lystrup IF, Gymnastik	Bestyrelsesmedlem
Helle Larsen	Gladsaxe Søborg Badmintonklub	Aktivitetsudvalgsmedlem
Helle Rindbøl	DIF - Roskilde amtsudvalg	
Helle Stuart	Hvidovre Kajakklub	Næstformand
Henrik Bach Nielsen	Danmarks Ishockey Union	Bestyrelsesmedlem
Henrik Nørgaard	Københavns Boldklub	Direktør
Henrik Schou Madsen	Dansk Vægtløftnings-Forbund	Breddekonsulent
Inge Nesgaard	Idrættens Analyseinstitut	Formand
Inger Lildal	Egeviddens I.C. Gymnastik	Bestyrelsesmedlem
Inger Nyboe	DIF - Bornholms amtsudvalg	Formand
Jan Krogh Rasmussen	Skanderborg Kommune	Formand i folkeoplysningsudvalget
Jan Nielsen	Danmarks Idræts-Forbund	Specialkonsulent
Jan Rask	Dansk Skøjte Union	Breddekonsulent
Jan Rodwitt	Danmarks Motor Union	Direktør
Jan Wojtczak	Dansk Sejlunion	Hovedbestyrelsesmedlem
Jane Spur	Dragør Kommune	Overass./sekretær Folkeoplysningsudv.
Jens B. Christensen	DIF - Eliteidrætsudvalget	Udvalgsmedlem
Jens Brinch	Grønlands Idræts-Forbund	Generalsekretær
Jens Halvor-Jessen	Dansk Arbejder Idrætsforbund	Medlem af forbundsledelsen
Jens Kronborg	Dansk Ride Forbund	Breddekonsulent
Jens Nellemann	Dansk Håndbold Forbund	Breddeudvalgsmedlem
Jens Peter Sørensen	Fredensborg Boldklub	Hovedformand
Jens Ulnits	Dansk Håndbold Forbund	Breddekonsulent
Jens Aa Andersen	DIF - Vestsjællands amtsudvalg	Formand
Jesper Frigast Larsen	Danmarks Idræts-Forbund	OL/Elitechef
Jess Rasmussen	DIF - Uddannelsesudvalget	Udvalgsmedlem
Jette Bjerring-Petersen	Dansk Skøjte Union	Breddeudvalgsmedlem
Jette Nielsen	Greve Idrætsforening	Næstformand
John Holm Jensen	Aalborg Kommune, Kultur og Fritid	Idrætskonsulent
John Pihlkjær	Køge Svømmeklub	Formand
Jørgen M. Pedersen	Lokalmotion/Ballerup	Formand
Jørn Erik Simonsen	Dansk Handicap Idræts-Forbund	Amtskonsulent
Jørn Kvist Hansen	DIF - Sønderjyllands amtsudvalg	Amtsudvalgsmedlem
Jørn Pedersen	5 Tårns Motion	Formand
Kaj D. Larsen	Dansk Boldspil-Union	Pigegruppeformand
Kaj Nielsen	Institut for Idræt, Kbh.'s Universitet	Studerende
Karsten Thuen	Dansk Golf Union	Generalsekretær
Kate Nielsen	Værløse Gymnastik og Svømmeklub	Næstformand
Kathrine Thoe-Nielsen	KFUMs Idrætsforbund i Danmark	Instruktør
Kent Magelund	Dansk Triathlon Forbund	Formand
Kim Bjelstrand	Dansk Boldspil-Union	Uddannelsesudvalgsmedlem
Kim Glad Andersen	Dansk Boldspil-Union	Breddekonsulent
Kirsten Ambjørn	Samvirkende IF i Frederikssund	Formand
Kirsten Rasmussen	Skærbæk Kommune	Politiker

Klaus Lykkebæk	Nykøbing Falster Kommune	Afdelingsleder
Kurt Bagge-Hansen	Dansk Boldspil-Union	DIF udvalgsformand
Kurt Bisgaard Rasmussen	Kolding KFUM's Idrætsforening	Bestyrelsesmedlem
Laila Ottesen	Institut for idræt, Kbh.'s Universitet	Lektor
Lars Boye Petersen	Landsforeningen Danske Folkedansere	Styrelsesmedlem
Lars Kruse	Danmarks Idræts-Forbund	Konsulent
Laura Munch	Lokale- og Anlægsfonden	Konsulent
Leif Chr. Mikkelsen	Team Copenhagen	Direktør
Lena Urup	Greve IF Gymnastik og Trampolin	Sekretær
Line Stald	AGF Gymnastik	Bestyrelsesmedlem
Lis Christensen	Gladsaxe Idræts Forening	Bestyrelsesmedlem
Lis Hævdholm	DIF - Appeludvalg	Suppleant
Lis Lunn	DIF - Frederiksborg amtsudvalg	Næstformand
Lise Kingo Hansen	Københavns Kommune, Fritid & Idræt	Foreningskonsulent, idræt
Lizza Kejlberg	Dansk Ride Forbund	Distriktsformand
Lone Bryld	Team Haderslev KFUM	Sekretær
Lone Pagh	Danmarks Olympiske Akademi	Udvalgsmedlem, journalist
Lotte Davidsen	Værløse Gymnastik og Svømmeklub	Bestyrelsesmedlem
Lotte Madsen	Holte Roklub	Rochef
Majbritt Jensen	5 Tårns Motion	Bestyrelsesmedlem
Marianne Frisk Jensen	Dansk Handicap Idræts-Forbund	Kursusudvalgsmedlem
Marianne Larsen	Gladsaxe Idræts Forening	Bestyrelsesmedlem
Marianne Lücking	NIF-gymnastik	Formand
Martin Thygesen	DIF - Ribe amtsudvalg	Amtsudvalgsmedlem
Mette Østfeldt	Frederiksberg Kommune	
Michael B. Espersen	Køge Svømmeklub	Forretningsfører
Michael Nørbæk	Greve Kommune	Idrætskonsulent
Mikkel Jørgensen	KFUMs Idrætsforbund i Danmark	Studerende
Mogens Jensen	Dansk Handicap Idræts-Forbund	Breddeudvalgsformand
Morten Ubbesen	Aalborg Kommune, Kultur og Fritid	Projektleder
Niels Henriksen	Gentofte Kommune	Fritidschef
Niels Nüchel	Den Danske Billard Union	Breddekonsulent
Niels Nygaard	Danmarks Idræts-Forbund	Bestyrelsesmedlem
Niels Søndergård Hansen	Ribe Kommune	Folkeoplysningsudvalgsmedlem
Niels Sørensen	Forening	Formand
Ole Hansen	Dansk Triathlon Forbund	Kasserer
Ole Hüchelkamp	Dansk Cricket-Forbund	Generalsekretær
Ole Nielsen	Dansk Rugby Union	Formand
Ove Lyhne	Jydsk Boldspil-Union	Administrationschef
Per Høberg	Dansk Bowling Forbund	Ungdomsudvalgsmedlem
Per Rasmussen	Dansk Håndbold Forbund	Næstformand
Per Schulze	Kvarterløft Nord-Vest	Projektleder
Per Smidt	Dansk Håndbold Forbund	Breddeudvalgsformand
Peter Bøgelund	Ballerup Kommune	Fritidschef
Peter Morell	Dansk Volleyball Forbund	Konsulent
Peter Rysz Jensen	Rødovre Kommune	Kulturchef
Pia Holmen	Dansk Svømmeunion	Direktør
Pia Johansen	Silkeborg	Forældrerepræsentant
Pia Sørensen	Lystrup IF, Gymnastik	Bestyrelsesmedlem
Poul Erik Sørensen	DIF - Århus amtsudvalg	Amtsudvalgsmedlem
Preben Kristensen	Danmarks Olympiske Akademi	Udvalgsmedlem
Rasmus Rendtorff	Dansk Sejlunion	Breddekonsulent
Ruth Kristensen	NIF-Gymnastik	Næstformand
Steen Hjorth	Dansk Håndbold Forbund	Udviklingskonsulent
Steen Houmann	Dansk Floorball Union	Breddekonsulent
Steen Wintlev-Jensen	Dansk Sejlunion	Konsulent
Sten Krüger Poulsen	Danmarks Basketball-Forbund	Formand
Sten Larsen	Kolding IF	Formand
Stig Bøgeskov Nielsen	Danmarks Bokse-Union	Breddeudvalgsformand
Stine Skov Bjerregård	Dansk Ride Forbund	Medlem af Ungdomsnetværk
Svend Holm	Dansk Svømmeunion	Konsulent
Svend Pedersen	Dansk Boldspil-Union	Breddekonsulent
Søren Bang	Idrættens Analyseinstitut	Journalist
Søren Hemmingshøj	Hillerød Kommune	Idrætskonsulent
Søren Kruise	DIF - Roskilde amtsudvalg	Amtsudvalgsmedlem
Søren S. Sørensen	Dansk Ride Forbund	Hovedbestyrelsesmedlem

Tem Frank Andersen	Aalborg Karate Skole	Formand, instruktør
Thomas Ahrentz	Idrætssamvirket i Århus	Bestyrelsesmedlem
Thomas Lund	Danmarks Badminton Forbund	Direktør
Thor Knudsen	Skive AM	Formand
Tine Teilmann	Dansk Handicap Idræts-Forbund	Bestyrelsesmedlem
Tommy Jørgensen	Team Nørreå Bordtennis	Formand
Torben Brønner	Dansk Tennis Forbund	Bestyrelsesmedlem
Troels Ullerup	Dansk Ride Forbund	Hovedbestyrelsesmedlem
Ture Andersen	Landsforeningen Danske Folkedansere	Kasserer
Ulla Nygaard Pedersen	Dansk Volleyball Forbund	Breddekonsulent
Vibeke Jensen	DIF - Frederiksborg amtsudvalg	Kasserer
Vibeke Preisler	Dansk Kano og Kajak Forbund	Næstformand
Victor Feddersen	DIF - Aktivkomiteén	Aktivrepræsentant
Willy Rasmussen	Danmarks Idræts-Forbund	Konsulent
Yvonne Hansen	DIF - Aktivkomiteén	Medlem

Laboratorium 3 "Idræt i kommunen"

Alice B. Withen	Farum Idræts Union	
Allan Hansen	Dansk Boldspil-Union	Bestyrelsesformand
Anders Munch Rasmussen	Gentofte Kommune	Idrætskonsulent
Annette Fick	Farum Kommune	
Arne Madsen	Danmarks Idræts-Forbund	Bestyrelsesmedlem
Arne Vangdrup	Frederiksberg Idræts-Union	Formand
Benny Salling	Sjællands Håndbold Forbund	Breddekonsulent
Bent Hviid	DIF - Århus amtsudvalg	Formand
Bent Juhler	Odense kommune	Idrætskonsulent
Bent Nielsen	DIF - Bornholm amtsudvalg	Næstformand
Bente Kirkegaard	DIF - Fyns amtsudvalg	Kontorleder
Birgit Hansen	Haslev TT	Kasserer/sekretær
Birgitte Hvingel	Aalborg Sportshøjskole	Udvikling af koncepter/uddannelse
Bjarne Eklund	Danmarks Idræts-Forbund	
Bjarne Malmros Jensen	DIF - Storstrøms amtsudvalg	Formand
Bo Eriksen	Søllerød Kommune	Kultur- og fritidskonsulent
Bo Jørgensen	KFUMs Idrætsforbund i Danmark	Generalsekretær
Brian Runge	Sports Netværk Danmark	Salgschef
Britta Riis	Dansk Ride Forbund	Generalsekretær
Camilla Mynster	Kulturministeriet	Fuldmægtig
Christian Holm	Herlev Kommune	Skolechef
Claus Klein	Ballerup Kommune	Idrætskonsulent
Claus Rosenbom	Dansk Håndbold Forbund	Breddekonsulent
Dan Ibsen	Dansk Sejlunion	Generalsekretær
Doris N. Stilhoff	Hvidovre Kommune	Udvalgsformand
Dorthe Larsen	Rødovre Kommune	Ekspeditionssekretær
Ejgil Sørensen	DIF - Fyns amtsudvalg	Amtsudvalgsmedlem
Else Trangbæk	Danmarks Idræts-Forbund	Bestyrelsesmedlem
Erik Andersen	Dansk Rugby Union	Æresmedlem i DIF
Erik Henriksen	Skive Idræts-Forbund	Bestyrelsesmedlem
Erik Preisler	DIF - Viborg amtsudvalg	Formand
Finn Lyck	Sport Aarhus Events - Århus kommune	Eventchef
Gudrun Sørensen	Skærbæk Kommune	Kultur- og fritidsmedarbejder
H.C. Hansen	Danmarks Idræts-Forbund	Bestyrelsesmedlem, økonomiansvarlig
Hans Præstø	Kolding Kommune	Souschef
Henrik Jensen	SIFA	Formand
Henrik Puggaard	DIF - Dopingudvalg	Udvalgsmedlem
Henrik Stampe	Idrætssamvirket i Århus	Sekretariatschef
Inga Skjærris Nielsen	DIF - Roskilde amtsudvalg	Formand
Irene Sterlie	Gladsaxe Søborg Badminton Klub	Brugerbestyrelse
Jeanette Steinbeck	Svømmeklubben Sparta	Formand
Jens Jørgen Nygaard	Idrættens Analyseinstitut	Næstformand
Jesper Schrøder	Frederiksberg Kommune	Fuldmægtig
Jette Bundgaard	Skovtofte Socialpædagogiske Seminarium	Idrætslinie-tovholder
Johan Evensen	Dopingnævnet	Nævnmedlem
John Mørch	SIFA	Næstformand
Jonas Klinting	Dansk Floorball Union	Bestyrelsesmedlem
Jytte Mathorne	DIF - Fyns amtsudvalg	Amtsudvalgsmedlem
Jytte Ransborg	Dansk Sejlunion	Hovedbestyrelsesmedlem

Jørgen Nielsen	Dansk Karate Forbund	Sekretariatsleder
Jørgen Nørgaard Poulsen	Dansk Tennis Forbund	Uddannelseskonsulent
Kai Nielsen	Greve Kommune	Børne- og kulturformand
Kai Raun	Allerød Kommune	Fritidskonsulent
Kaj Ove Jørgensen	Tølløse Kommune	Formand Folkeoplysningsudvalget
Kaj Aagaard	Dansk Svømmeunion	Formand
Kamma Andersen	DIF - Viborg amtsudvalg	Næstformand
Karin Damgaard	Vejle Kommune	Sekretær Folkeoplysningsudvalget
Karin Nielsen	Sisam	Bestyrelsesmedlem
Kasper Lund Kirkegaard	Idrættens Analyseinstitut	Analytiker
Keld Vestergaard	Fredericia Kommune	Idræts- og foreningskonsulent
Klaus Nielsen	Idrættens Analyseinstitut	Bestyrelsesmedlem
Knud-Aage Bech	Ribe Kommune	Folkeoplysningsudvalgsmedlem
Kurt Smidt	Institut for Idræt, Kbh.'s Universitet	Studerende
Lars Frost	Skovtofte Socialpædagogiske Seminarium	Underviser
Lars Lundov	Idrætsfonden Danmark	Direktør
Lars Vallentin Christensen	Wonderful Copenhagen	Projektleder
Leif Rasmussen	DIF - Fyns amtsudvalg	Aktivitetsudvalgsformand
Lene Mygenfordt	Dansk Skoleidræt	Formand
Lise Sinding	Sisam	Idrætskoordinator
Lise Sohl Jeppesen	Dansk Skoleidræt	Projektleder
Margit Vestergaard Larsen	Dansk Arbejder Idrætsforbund	Konsulent
Mariann Vinding	Sport Aarhus Events - Århus Kommune	Event- og elitekonsulent
Martin Martinsen	DIF - Sønderjyllands amtsudvalg	Amtsudvalgsmedlem
Max Hansen	Idrætssamvirket i Hammel	Formand
Mette Larsen	Helsingør Kommune, Kultur & Fritid	Økonomisk medarbejder
Mogens Freinsilber	SIKR Randers	Formand
Mogens Mygind	Dansk BordTennis Union	Bestyrelsesmedlem
Mogens Orry	Hillerød Kommune	Fritidskonsulent
Morten E. Christensen	Vejle Kommune	Folkeoplysningsudvalgsmedlem
Morten Erfurth	Viborg Sport	Sportschef
Niels Christiansen	Dansk Handicap Idræts-Forbund	Administrationschef
Niels-Christian Levin Hansen	Dansk Faldskærms Union	Formand
Ole Eliassen	Peter Sabroe Seminariet	Lektor
Ole Skjerk	Institut for idræt, Kbh.'s Universitet	Adjunkt
Palle Thomsen	Dansk Arbejder Idrætsforbund	Forbundssekretær
Per Andersen	Århus Kommunale Skolevæsen	Konsulent
Per Dahl Pedersen	Århus Kom. , Fritids- og kulturforvaltningen	Fuldmægtig
Per Frederiksen	Kolding IF	Direktør
Per Larsen	Herlev Kommune	Idrætskonsulent
Peter Jensen	Danmarks Badminton Forbund	Næstformand
Peter Madsen	Roskilde Kommune	Kulturudvalgsmedlem
Peter Svenningsen	Skanderborg Kommune	Næstformand Folkeoplysningsudvalget
Pia Bagger	Gladsaxe Kommune	Idrætskonsulent
Pia Buth Rasmussen	Danmarks Motor Union	Hovedbestyrelsesmedlem
Poul Broberg	Køge Kommune	Idrætskonsulent
Poul Erik Ravn	DIF - Roskilde amtsudvalg	Amtsudvalgsmedlem
Poul-Erik Madsen	SIFA / Aalborg Idrætsarkiv	Arkivleder
Preben Keller	DIF - Fyns amtsudvalg	Formand
Preben Riel	DIF - Københavns amtsudvalg	Sekretær
Preben Staun	Danmarks Idræts-Forbund	Bestyrelsesmedlem
Rasmus K. Storm	Idrættens Analyseinstitut	Analytiker
Rie Lindekrans	Psykiatrisk værested	Værestedsmedarbejder
Sidsel Raskmark	Tress, Sport & Leg	Udviklingskonsulent
Steen Andersen	KFUMs Idrætsforbund i Danmark	Formand
Steen Hørdum	Sejflod Kommune	Souschef
Steen Refsgaard	Nordjyllands Idrætshøjskole	Højskolelærer
Steffen Wich	Elite Idræt Aarhus - Århus Kommune	Elitekoordinator
Susan Hasfeldt	Skanderborg Kommune	Fritidskonsulent
Svend Kviesgaard	Ribe Kommune	Sekretariatschef
Søren Høg	Dansk Håndbold Forbund	Formand
Søren Nygaard	Rødovre Badminton Club	Formand
Søren Riiskjær	TEAM DANMARK	Direktør
Søren Ørgaard	Nordjyllands Idrætslærerforening	Formand
Thomas Bach	Danmarks Idræts-Forbund	Bestyrelsesmedlem
Thomas Bøgh	Team Copenhagen	Specialkonsulent

